

# NASUSHIOBARA Newsletter

広報なすしおばら

8 / 5

August 2020 No.375

みるる  
那須塩原市図書館

特集

## 地域おこし協力隊ってなあに!?

表紙は、那須塩原市図書館「みるる」で撮影した地域おこし協力隊の皆さん。  
待ちに待った「みるる」のオープンは9月1日です。



ゲストハウス「街音 matinee」は、自分自身の手で空き家を改装。たった一人ではできないことでも、市内外の多くの人の協力を得て完成。



1 地域おこし協力隊員時代の企画会議 2 起業後にはセミナーに登壇 3 海外プロガーに塩原温泉を観光してもらったことも 4 移住定住コーディネーターの時に作成したチラシ。市ブランドキャラクターみるひの金太郎あめも作った

交流できる場をつくりたい  
協力隊時代に市観光局の立ち上げに携わった豊田さん。観光局通信やLINEスタンプを作ったり、インバウンド向けの発信を行ったりしました。観光業の人と交流しながら一緒に仕事をすることで「地元の人と外の人が交流できる場所を作りたい。そういう交流を生み出したい」という気持ちが強くなったそう。でも「最初は右も左も分からなかった」とはにかみ、「身体が一つしかないもどかしさに悩んだ時は、何をやりたかったか初心に立ち返りました」と当時の教訓を教えてくださいました。その中で、「この街の皆さんに守ってもらい、協力してもらったので、この関係をずっと続けたい」と思うように。「もう少しここにいたい」という気持ちが続いたんです。それに、これから面白いことが起きそうな街だと当初から感じていました」と定住への心境を明かしてくれました。

協力隊としての時間はかけがえないものだったと言う豊田さん。「応募のきっかけや背景、特技も違う人が同じ環境に集まっています。これがなければ出会えなかった仲間だし、偶然が重なり人の輪が広がることは面白いなあと思います。もっと多くの方に協力隊と出会ってほしいです」と話し、「その延長線上で、少しずつ協力隊の“こうなったらいいな”が叶ったらうれしいです」と現役の隊員にエールを送ってくれました。

移住・起業の経験を生かして  
3年間の協力隊の任期を終え平成29年6月から、ゲストハウスの運営を始めた豊田さん。そこでは一期一会の出会いを大切にしているそうです。また、今年3月までは市の移住定住コーディネーターとして、移住を希望する人の相談に乗りながら情報提供をしたり、移住セミナーで発表したり、自身の移住や起業の経験を生かした仕事もしてきました。「移住相談は、訪問だけでなくメールやSNSなどでもあり、内容も多岐に渡ります。関わった方が移住してくれた時はうれしくなりますね」と笑顔を見せてくれました。

移住・定住

地域おこし

# 地域おこし協力隊ってなあに!?

本市では、平成26年10月から地域おこし協力隊が活躍しています。「地域おこし協力隊」と聞いても、「何をやっているのかな?」と思う人も多いのではないのでしょうか。令和2年7月現在、4人の隊員がそれぞれのテーマで地域協力活動を行っています。今回の特集では、隊員として活躍した後に起業した1期生と、現役の隊員の様子を紹介します。



ゲストハウス「街音 matinee」 本町8-1



この特集は、広報なすしおばら令和2年5月5日号での掲載を予定していたものですが、新型コロナウイルス感染症対策に係る市の非常事態宣言を受け、5月5日号は急きょ内容を変更しました。取材に協力いただいた皆さんに敬意を表し、今号で紹介いたします。

## 地域おこし協力隊 情報!!

### 地域おこし協力隊とは?

平成21年に国で創設された地域おこし協力隊制度。その地域に移住して「地域協力活動」を行う人を「地域おこし協力隊」の隊員に任用。おおむね1年以上3年以下の期間、活動しながらその地域への定住・定着を図る取り組みです。

現在、市では次のテーマで新たに地域おこし協力隊を募集しています。

- ▶ 募集内容 市の情報発信業務、なすしおばら映画祭の運営業務、シティプロモーションによる地域活性化
- ▶ 募集人数 1人
- ※業務内容や応募資格など詳しくは問い合わせください。
- ▶ 問い合わせ 困シティプロモーション課 ☎0287(62)7128



### 学生時代の経験が今をつくる

平成26年から3年間で、本市の地域おこし協力隊1期生として、観光をテーマに活動した豊田さん。退任後に、JR黒磯駅のメインストリートにあった空き家を活用して、ゲストハウス「街音 matinee」をオープンしました。大学4年生の時に、本市の協力隊募集の記事を見て応募したそうです。「大学時代は社会学を学んでいましたが、休学し、国内外を巡ってたくさん宿泊施設に泊まりました。中でもゲストハウスは、泊まるだけという施設ではなく、その地域に根付いているし、多くのことを共有できる場所だと感じました。自身、地域で暮らしながら、その地域の魅力を発信する仕事がしたいと思いました」と協力隊への応募のきっかけを話してくれました。



ゲストハウス「街音 matinee」オーナー 豊田 彩乃さん



1 地域円卓カフェで協力隊を紹介 2 青木夏祭り等で企画した若手バンド演奏 3 イベントブースでは協力隊をPR 4 発表にも熱がこもります 5 自治公民館に掲示された自治会通信

協力隊になってよかったことは、地域の人のつながりができ、視野も広がったことだそうです。「初めて行った自治公民館に、私の作った自治会通信が貼ってあり感激しました。他にも『読んだよ！』と声を掛けてくれるようにも。発行するのは大変だけど、読んでもらえる喜びは活

### 自治会通信で広がる輪

出身は岩手県盛岡市。社会学を学んでいた大学2年生の時に東日本大震災に遭遇。「周囲が就職活動を始め、自分の進路を考えていた矢先のことでした。その後1年半半休学し、アルバイトの傍ら震災のボランティアに参加していました。復学後は大学のボランティア団体に所属して、つくば市内に避難している人たちが作る住民グループや、いわき市の復興に携わるNPO法人などと一緒に活動することで、地域に根差して活動することに関心が湧いた」そうです。卒業後は岩手で勤めながら都内の協力隊募集セミナーに通うなど熱心に情報収集。「栃木の景色が好き」という上林さんは、自治会をテーマに募集していた本市の協力隊に応募したのだそうです。

### ボランティアの経験を生かせる



新型コロナウイルス感染症の拡大防止のため、4月24日に出された市の非常事態宣言の中で、自治会活動の自粛をお願いしました。6月から防犯・防災などの活動を中心に3つの密を回避した活動から段階的に再開するよう再度お願いしています。自治会は、地域活動の中核を成す重要な地縁団体です。「新しい生活様式」を取り入れながら、地域のつながりを大切にする活動が再開されていくことを期待しています。

### 自治会長にインタビュー



チカラを  
発揮する場が  
増えれば――

東那須野区自治会  
しょうぞう  
松本 祥三 会長

「動の糧になります」と笑みをこぼす上林さん。「防犯灯を整備したり、ごみステーションの管理をしたり、みんなが安心して暮らすためにも必要な自治会の役割が全然知られていません。高齢者になると、生きがいサロンや見守り活動が生活の助けになります。自治会活動の情報が発信されないことも課題です。地域との関わりを作るきっかけとして、若い世代にも興味を持ってもらえれば」と自治会通信を出す意味を教えてくださいました。「ここは移住者が多く、開拓の歴史もあり移住者を温かく迎えてくれます。これからは協力隊のことを身近に感じ、応援して欲しいです」と話してくれました。

自治会の事業に顔を出し、積極的に手伝う姿も。



## 開拓の歴史があるから 温かく迎えてくれる

地域おこし協力隊として今年で3年目に突入した上林直人さん。「自治会活動に関する支援」をテーマに活動してきました。自治会活動などを通して感じたことや、自身の活動について話を聞きました。

### 地域おこし協力隊



活動テーマ  
自治会活動に関する支援  
うえはやし なおと  
上林 直人 さん

### 自治会向けに情報発信

自治会活動で地域を活性化することをテーマに活動する上林さんは、自治会の加入促進に向けた発信や自治会の情報発信、地域イベントのコーディネートなどを行っています。「これまでは、いろいろな自治会に行って活動の手助けをしたり、自治会長連絡協議会などの話し合いに参加したりしてきました。自治会に出向いて取材したことを自分なりにまとめて、毎月発行している自治会通信やフェイスブックで発信もしています」と話す上林さん。このほか最近では、自治会の話し合いにオンライン会議の仕組みを導入することに精力的に取り組んでいます。「やっていることは他の隊員よりも地味だけれど、住民の身近なところで活動できています」と今までの活動を振り返りました。

## 地域おこし協力隊

活動テーマ  
生乳・チーズを生かした地域活性化

えんどう けいいち  
遠藤 圭一 さん

着任して1年が経過した遠藤圭一さん。生乳生産本州一の本市で生乳・チーズを生かして、地域の活性化のために活動しています。遠藤さんの乳製品にかける思いとは？

**きっかけは移住ツアー**  
出身は福島県三春町。東京の学校へ進学した後、都内で医療事務の仕事をしていました。平成30年9月に市の移住体験ツアーに参加し、本市に初めて足を運びました。その時に見学した旧青木家那須別邸に魅了され、一瞬にして心を奪われたこと、都内にも出やすい立地ということもあり、ツアー後に協力隊へ即応募しました。移住しやすい地だと考えて、勢いで飛び込みました。



## 地域おこし協力隊

活動テーマ  
塩原温泉街の活性化

おおの たかひろ  
大野 貴広 さん

塩原温泉街で活動する大野貴広さん。大野さんが手掛けてきた温泉街での活動を紹介します。大野さんから見る塩原温泉街とは？

**観光系の仕事に携わりたい**  
塩原温泉街の活性化のために、平成30年11月に着任。実家は千葉県御宿町という海沿いのまちで旅館を営んでいます。観光業に興味があり、就職活動中にインターネットで本市の協力隊の募集情報を見つけ、応募しました。実は塩原温泉には、小さいころ家族でスキー旅行に来ていたと、協力隊に決まってから親に聞いて知りました。

**塩原の良さは人の良さ**  
活動していく中で気が付いたこと



**生の声をやりがいに**  
現在、チーズフォンデュのご当地グルメ化と市オリジナルチーズのブランド化の2本柱で活動。そのほか那須拓陽高校の生徒が作るオリジナル乳酸菌飲料「拓陽キスマイル」のPR活動にも参加しています。

昨年9月1日の牛乳の日イベントで、チーズフォンデュを初めてお披露目しました。チーズは市内のチーズ工房の協力を得て提供しています。付け合わせの具材も市内産を使用するので、まさにメイドイン那須塩原です。イベントでは、お客さんの反応がダイレクトで聞けるのでやりがいを感じます。プレッシャーはあるけれど、できる限りご当地グルメとして定着できるように働きかけたいですね。

チーズを熟成させるための密閉作業。



塩原温泉は飲泉できるところも豊富。

は、「塩原の人が塩原の良さをあまり知らない」ということ。そこで、ホテルや旅館のおかみやフロントで接客する従業員に「塩原を知ってもらう」ため開催したのが「塩原DCCプロジェクト」。塩原温泉旅館組合が主催となり、塩原温泉の名所・名物を見て食べて回るツアーを企画しました。塩原温泉に泊まったお客さんに、帰る前に一つでも塩原を勧められるようになってほしいという思いから始め、延べ150人以上参加してくれました。塩原の人は、面倒見がいいんです。昔からの観光地のせいも、排他的な感じは無く、よそ者に対して「どれどれ」と近寄りてきてくれる人懐っこさがあります。塩原はそういう人脈を大切に、事業を続けていくことが大切だと思います。残りの任期は塩原の今後を考えて、持続可能な活動をしていきたいですね。

※DCC…D=ディスカバー(発見)、C=コミュニケーション(意思疎通)、C=コネクト(つながる)のアルファベットの頭文字

## 気になる! 農業や市のおすすめスポットを動画で配信予定

本市は酪農のほかに野菜などの農業も盛んで、イチゴやトマト、高原の冷涼な気候を生かしたカブやダイコンも特産品です。「豊かな自然をはじめとして四季ごとに味わえる農産物もあり、現在市内の農園を借りて自ら野菜を栽培しています。これらの魅力を県内外に発信できる動画を作成し、移住希望者や、協力隊希望者に市の魅力を伝えていきたい」と、遠藤さんの顔は期待に満ち溢れています。



市オリジナルチーズの試作品。本市・県・小山高専・那須ナチュラルチーズ研究会が共同で進めている。

## 気になる! 旅館ホテルの新入社員研修って

大野さんが始めたこの研修は、旅館のおかみから「新入社員同士をつなげて仲間にできないか」と相談されたのがきっかけでした。「せっかく入社しても、同じ旅館の従業員同士では休みが合わず一緒に遊べない。やりがいなくなってしまう、離職すること」と話す大野さん。「休みの日に一緒に遊んだり、私生活を充実させたりしたい」と考え、仲間作りの機会となるよう開催したそうです。今では観光協会の地元若手職員や塩原の若者を中心に「ワカモノの会」として自主的に活動しています。今、塩原温泉は若者を中心にアツク盛り上がっています。



# 那須塩原市の魅力 TOP 3

教えちゃいます！



協力隊のみんなに聞きました！  
ここがスゴイぞ那須塩原！  
地元にいると気付かない！  
市外からきた私たちだから教えます！



Instagram



Facebook

地域おこし協力隊の活動の様子はInstagramやフェイスブックでも紹介しています。



## 第1位 那須塩原の人

- ・人がみんな歓迎ムードで優しい。初めて入ったお店の人にも気さくだったのが移住の決め手になった。
- ・方言(訛り)も親しみやすいし、心地よく聞こえる。自然体な感じが魅力。



## 第2位 那須塩原の風景

- ・溪谷美がすごい。
- ・紅葉がきれい。京都にも負けないと思う。
- ・山が近くてきれいに見える。ドライブをしても景色が良いし気持ちが良い。癒しの場がすぐそこにある。
- ・東那須野公園の頂上からは新幹線も山も見える。
- ・都会のように手が加えられすぎていない景色や建物に味がある。
- ・新幹線と同じ目線で並走できる槻沢通りがお勧めポイント。



## 第3位 温泉が豊富

- ・ちょっと行っただけで温泉がある。板室温泉、塩原温泉はもちろんのこと、関谷地区や西那須野地区でも温泉に入れる。
- ・泉質もたくさんあるし、何しろ都会ではありえない距離にあるのはやっぱりすごいこと！
- ・ワンコインで入れるところもあり魅力的。



## 地域おこし協力隊

活動テーマ  
地域とアートをつないで地域活性化

さとう  
佐藤 もも子 さん

昨年10月に着任し、ART369プロジェクトのアート分野に携わる佐藤もも子さん。企画から参加したBeyond the canvasや、アートを活かしたまちづくりへの思いとは？



違う場所でチャレンジしたい  
協力隊になる前は、ウエディングやアパレル関係でデザイナーをしていました。もともと作ることが好きで、作ることやデザインに関わることをがしたいと思っていました。転職を考えたのは、ファストファッションのように作っては流されるものではなく、人の思い出に残るものを作り、喜んでもらいたい。自分のできるデザインの仕事を、今までは違う場所で生かせたら、と。そんな時に見つけた仕事がこの協力隊でした。

### チャレンジをチャンスにして

前回開催したBeyond the canvasでは、募集の時点から携わっていて、ポスターや展示用アイテムなどの制作を担当しました。作品をどんな風に見てもらいたいか、自分のインスピレーションを他の担当者とすり合わせながら、観た人に伝わるよう考えるのは苦労しました。ART369プロジェクト初のツアーを企画した時も、どうしたら人が集まるかとても悩みました。でも、369沿いのお花屋さんや話を聞いてくれて、アドバイスをくれたことがとても支えになりました。そういう方がいることはとても大切で、それによって住み続けられるかどうかも変わると思います。

会場に設置した「展覧会の最後に読む本」。来場者から応募作品へのエールを受け付けた。



### 気になる！ART369 プロジェクトとは

黒磯駅周辺から板室温泉までの板室街道沿いを「ART369」として、アートで地域を盛り上げるプロジェクトのこと。板室街道が主に県道369号であることと、本市の特産品・牛乳(ミルク、369)から名付けられました。「アート」と「映画」を活用し、地域の魅力の発信を行っていきます。その中で、今年3月に開催した展覧会がBeyond the canvas。全国各地から寄せられた、何らかのハンディのある方々の応募作品185点の中から、1次審査を通過した作品19点を展示しました。



ART369プロジェクトInstagram

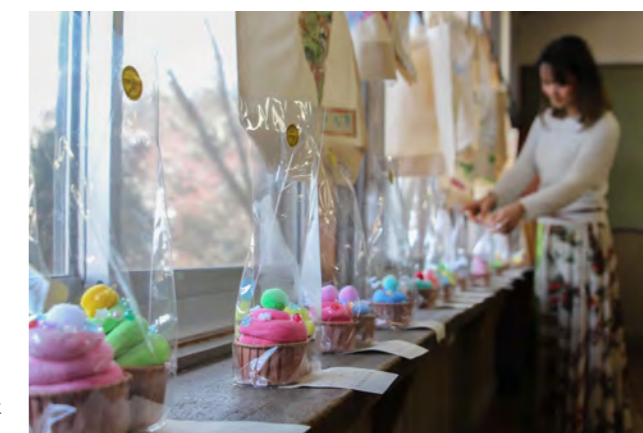



### 1 西那須野線を再編し、利便性と運行効率の向上を図ります

ジェイアールバス関東(株)が運行している民間路線バス「塩原本線」の一部を、試験的にゆーバス西那須野線の経路で運行します。今回の試験運行の結果を検証し、「塩原本線」と「西那須野線」の「同一区間の同一運賃」の実現に向け、再編を推進します。

### 2 黒磯南高校線を黒磯線に統合し、運行の効率化を図ります

黒磯南高校生の登下校の時間帯の運行ダイヤと運行経路を見直し、黒磯南高校線を黒磯線に統合します。今回の統合により偏りのあった一部の運行ダイヤを改善し、利便性と運行効率の向上を図ります。

### 3 黒磯線のフリー乗降区間を延長し、利便性の向上を図ります

黒磯線の停留所「<sup>さきかけ</sup>笹掛」から「三軒茶屋」の区間は大きく離れているため、「笹掛」から「那須脳神経外科病院」までとしているフリー乗降区間を以下のとおり延長し、利便性の向上を図ります。

〈10月1日からのフリー乗降区間〉  
「三軒茶屋」から「那須脳神経外科病院」まで  
(「三軒茶屋」から「笹掛」の1区間延長)

※フリー乗降区間…バス沿線上の利用者が希望する場所で、バスに乗り降りすることができる区間。

#### 新型コロナウイルス感染症対策をしましょう

ゆーバス・ゆータクでは、新型コロナウイルス感染症対策のため、以下の取り組みをしています。



- ①乗務員の体調管理(乗務前の検温など)
- ②マスクの着用、手洗いうがいの励行
- ③定期的な車内の消毒、車内の換気

利用者の皆さんも、マスクの着用による咳エチケットなど、新型コロナウイルス感染症対策に協力してください。



### 1 相乗り時のみ利用できる「区域外のりば」を試験的に導入します

ゆータクの相乗り利用促進を図るため10月1日から2人以上で予約した場合のみ乗り降りできる「区域外のりば」を試験的に導入し、将来的な「区域外のりば」の拡大に向けた検証を行います。

相乗り限定「区域外のりば」

路線名	新設する「区域外のりば」
宇都野線	健康長寿センター
下大貫線	
接骨木線	
湯宮線	黒磯文化会館(黒磯駅発着系統のみ)
高林・青木線	いきいきふれあいセンター
寺子線	菅間記念病院

※相乗り限定の「区域外のりば」です。利用者が1人の場合は、乗り降りできません。

### 2 地域の要望に応じた「のりば」を新設し、利便性の向上を図ります

ゆータクの利便性の向上を図るため、自治会長などの地域の代表者から、「のりば」の新設に向けた地域の要望を受け付けます。なお、「のりば」の新設には以下の条件を満たし、市と国の承認が必要です。詳しくは、**本**生活課にお問い合わせください。

- ①新設を希望する場所が、現行のゆータク路線から300メートル以内の範囲にある
- ②利用回数が年間20回以上になる見込み
- ③「のりば」標識を利用者と運行事業者が視認できる位置に設置できる

※「のりば」標識は市で作成します。

設置スケジュール(毎年)

要望受付期間	新設のりば設置日
4月1日～9月30日	翌年 4月1日
10月1日～翌年3月31日	翌年10月1日

〈毎年検証を行い「のりば」の最適化を図ります〉

「のりば」新設後1年間の乗降実績が20回に満たない場合、廃止を検討します。現行の「のりば」も、過去1年間に全く利用がなかった場合は、廃止を検討します。



## ゆ〜バス・ゆ〜タクを再編します



市では、公共交通を時代の変化に合わせて見直し、さらなる人の流れを生むことで、まちの活性化を目指しています。さらに地域に寄り添った公共交通とするため、ゆーバスとゆータクの再編を10月1日から行います。

▶お問い合わせ **本**生活課 ☎0287(62)7127



# 令和3年度 幼稚園・認定こども園 園児募集

9月1日  
受付開始

各幼稚園・認定こども園において、**満3歳以上で、幼稚園などでの教育のみを必要とする子ども(1号認定)**を対象にした新入園児の募集が始まります。

▶必要書類 入園申込書 ▶書類の配布場所 各幼稚園・認定こども園  
※幼稚園・認定こども園(1号認定のみ)の入園申し込みは各園で行います。事前見学や説明会についても、各園に直接問い合わせてください。



知っておこう!  
幼稚園と認定こども園の違い

### 幼稚園

就学前教育を目的として、集団生活の中で基本的な生活習慣や態度、豊かな心情や思考力などを養います。



### 認定こども園

幼稚園の機能と、家庭で保育のできない保護者に代わって保育を行う保育園の機能を併せ持ちます。



知っておこう!  
認定区分の違い 認定区分に応じて、利用できる施設が異なります

利用先の希望や年齢によって3種類の認定があります。  
今回の募集は**1号認定**で入園を希望する場合のみ対象です。保育園・認定こども園(2号認定または3号認定)の申し込みは10月に開始します。募集案内は、広報なすしおばら9月5日号に掲載する予定です。

認定区分	対象	利用できる施設
1号認定	満3歳以上で、幼稚園などでの教育のみを必要とする子ども	幼稚園、認定こども園
2号認定	満3歳以上で、保育園などでの保育を必要とする子ども	保育園、認定こども園
3号認定	満3歳未満で、保育園などでの保育を必要とする子ども	保育園、認定こども園、地域型保育施設

※1号認定を受けている子どもの保育料は、無償です。  
また、預かり保育料は、市から保育の必要性の認定を受けることで、月額11,300円まで給付されます。

## ★申し込み・問い合わせ

施設種類	地区	施設	所在地	電話番号(0287)
幼稚園	西那須野	すぎのこ三島幼稚園	東三島2-87	(36)4841
		虹ヶ丘認定こども園	黒磯6-38	(62)1393
認定こども園	黒磯	認定あけぼのこども園	上厚崎523-3	(62)1226
		認定こども園マロニエ幼稚園	埼玉8-478	(62)2760
		黒磯いずみ幼稚園認定こども園	島方451-33	(65)0840
		認定こども園黒磯幼稚園	住吉町2-8	(62)0661
	西那須野	認定こども園西那須野幼稚園	西大和6-15	(36)0440
		すぎのこ幼稚園認定こども園	扇町3-30	(36)0460
		認定こども園第二ひかり幼稚園	緑1-8	(36)5311
塩原	塩原認定こども園	塩原652-1	(32)2360	

※認定こども園の申し込みをする場合は、提出する人のマイナンバーを確認できるもの(通知カードやマイナンバーカードなど)と本人確認ができるもの(運転免許証など)を持参してください。

Check!

子どもが発熱でも仕事は休めないそんな時は...

▼問い合わせ 園保育課 ☎0287(46)5536

## 病児保育と病後児保育の違い

### 病児保育

病気の**回復期に至らない**場合であるとともに、当面の症状の急変が認められない場合



“病児”の基準  
入院は必要なく、自宅で十分に療養できる状態

### 病後児保育

病気の**回復期**であるが、集団保育が困難な場合



“病後児”の基準  
病気が回復に向かっているが、通常の保育を受けるのが難しい状態

病児・病後児保育とは、仕事を持つお父さんやお母さんが自宅で病気がかかった子どもを看ることができない場合に、保育所などで一時的に保育を行うサービスです。  
病児保育施設には、適切な環境が確保された専用スペースがあり、専任の看護師と保育士が対応します。子どもが急に発熱。でも仕事は休めない。そんなお父さんお母さんの子育てと仕事の両立を支援します。  
※新型コロナウイルスの感染拡大防止のため、症状により病児保育の受け入れを制限する場合があります。感染が疑われる場合には**県北健康福祉センター(☎0287(22)2679)**へ連絡してください。

※土・日曜、祝日、年末年始はお休みです。

## 施設と対象年齢

区分	施設・電話番号(0287)	対象年齢	利用時間	定員
病児保育・病後児保育	国際医療福祉大学 西那須野キッズハウス ☎(36)1135	満1歳～小学6年生	午前8時～午後6時	6人
	かんま保育所病児保育室 (菅間記念病院内) ☎(62)0733			3人
病後児保育	友里かご保育園 ☎(62)1144	生後2カ月～小学校就学前	午前8時～午後5時	3人

※上記施設以外に、大田原市の金丸こども園の病児保育・病後児保育も利用できます。利用方法などが一部異なりますので、詳しくは**園保育課**までお問い合わせください。

## 利用までの流れ

- ①実施施設に事前登録 ※施設ごとに登録が必要です。
- ②実施施設へ電話で利用予約
- ③かかりつけ医の診察・診療情報提供書の受領 ※医師により受け入れが不可能と判断された場合には、利用できません。
- ④当日の預かり ※施設までの送迎は保護者が行ってください。

※詳しくは、市ホームページで確認するか電話で問い合わせてください。

## 利用料

2,000円/日(病児・病後児共通)  
※生活保護・市民税非課税世帯は無料です。



病児・病後児保育の  
詳しい情報はこちら  
からチェック!

那須塩原市 病児保育 検索

01

株式会社栃木銀行と  
パートナー連携を締結しました

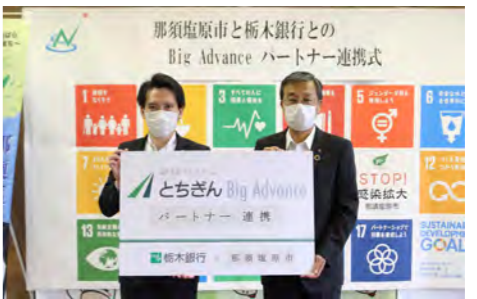

6月25日、市は株式会社栃木銀行が運営するウェブサービス「とちぎん Big Advance」に、県内自治体で初めて登録しました。これに伴い、相互に密接な連携を図るため、市は株式会社栃木銀行と「Big Advance パートナー連携」を締結しました。  
今後は、市への企業誘致活動などの産業振興に向けた魅力発信を、市と株式会社栃木銀行が連携して行っていきます。

▼問い合わせ  
〇本商工観光課 〇287(62)7130

03

新しいマンホールカードを  
板室温泉地区で配布しています



下水道への理解を深めるとともに、旅の思い出として無料で配布するマンホールカード。板室温泉地区で「みるひ」と「ハローキティ」がデザインされた新しいマンホールカードを配布しています。  
▼配布場所・時間  
板室自然遊学センター(百村3090-6)  
午前10時～午後3時(第4水曜休館)  
※一人につき1枚を無料で配布します。

▼問い合わせ  
〇函管理課 〇287(37)5213

02

ユニオン合成株式会社と  
産業団地分譲の予約協定を締結



7月9日、市と那須高林産業団地の立地内定者であるユニオン合成株式会社は、那須高林産業団地分譲要綱に基づき予約協定を締結しました。  
那須高林産業団地は高速道路や新幹線への交通アクセスに優れていて、8区画を分譲し、令和3年6月に引き渡す予定です。ユニオン合成株式会社は那須高林産業団地の最初の立地内定者となりました。

▼問い合わせ  
〇本商工観光課 〇287(62)7130

04

地域の安心安全のため  
新しく消防団協力事業所に認定



市は、従業員が消防団活動に参加しやすい環境づくりや災害時の資器材の提供に協力する事業所を消防団協力事業所に認定しています。このたび、有限会社薄井設備(下田野454)を新しく消防団協力事業所に認定しました。  
今後も地域の安心安全を守る消防団員の確保のため、消防団協力事業所を募集します。協力をお願いします。

▼申し込み・問い合わせ  
〇本総務課 〇287(62)7150

05

安心安全な自治会活動のため  
「自治会活動ガイドライン」を策定



自治会は、地域の人や団体、企業などが地域づくりを行うための中心的な組織です。市は、安心安全な自治会活動をするため「自治会活動ガイドライン」を策定しました。自治会活動を行うときは、新型コロナウイルスの感染対策を十分に行ってください。  
〈次のことに注意してください〉

- ・人との距離を2メートル程度確保する
- ・会話をするときは真正面を避ける
- ・体調が悪いときは参加しない
- ・基礎疾患がある人は、参加の必要性を検討する
- ・高齢者施設、医療機関などに出入りする人は、参加の必要性を検討する
- ・感染が流行している地域の人と接触があった人は、参加を自粛する

〈自治会に体温計などを配布しました〉  
市は、自治会活動ガイドラインに沿って活動を再開していくための支援として、自治会に非接触型体温計やアルコール消毒液を配布しました。自治会活動を行うときは利用してください。



自治会ガイドラインの詳細はこちら

▼問い合わせ  
〇本市民協働推進課 〇287(62)7151

06

持続化給付金の  
対象事業者を拡大しました



国では、新型コロナウイルス感染症の拡大により、特に大きな影響を受けている事業者に対して、事業全般に広く使える給付金を支給しています。この給付金の対象となる事業者を拡大しました。  
▼対象事業者(拡大分)  
①主たる収入を雑所得や給与所得で確定申告した個人事業者  
②今年1月～3月の間に創業した事業者

▼主要要件  
今年の対象月の収入が、従来の収入に比べ50パーセント以上減少していること  
※要件の詳細は、持続化給付金ホームページで確認してください。  
▼支給額  
・中小法人など 最大200万円  
・個人事業者など 最大100万円  
※いずれも、従来の売り上げからの減少分を上限とします。

▼申請方法  
持続化給付金ホームページで必要書類を添えて電子申請  
※申請に必要な書類など、詳細は持続化給付金ホームページで確認してください。  
▼問い合わせ  
〇持続化給付金事業コールセンター 〇120(115)570



持続化給付金ホームページ







いちご会とちぎ大会  
夢を感動へ、感動を未来へ。2022

# 一緒に国体を盛り上げよう！

## ～一般任期付職員(国体推進担当)募集～

市では、2022年に本市で開催される第77回国民体育大会(開催競技：サッカー(少年女子)、ソフトテニス、馬術、ゴルフ、トライアスロン)と第22回全国障害者スポーツ大会(開催競技：ポッチャ)の各種準備・調整・運営業務を効率的・効果的に推進するため、一般任期付職員を募集しています。

▶職名 教育部国体推進課 主事

▶採用人数 3人

▶任期

令和2(2020)年10月1日～令和4(2022)年12月31日

▶応募資格 次の要件をすべて満たす人

①学校教育法に基づく高等学校卒業以上の学力を有する

②パソコンの基本操作(文書作成、表計算処理など)ができる

③普通自動車運転免許を有する(限定可)

▶試験日

・第1次選考(事務能力基礎試験) 8月30日(日)

・第2次選考(個別面接) 9月16日(水)

※第2次選考の詳細は、第1次選考合格者に通知します。

▶試験会場 いきいきふれあいセンター

国体推進課の皆さん



▶申込方法 総務課、国体推進課窓口か、市ホームページから申込書を取得し、必要事項を記入して郵送

※持参による申し込みはできません。

▶申込期限 8月20日(木)必着

▶申し込み・問い合わせ

総務課人事研修係 ☎0287(62)7176

☎325-8501 那須塩原市共墾社108番地2



市ホームページはこちら



### Q. あなたが好きなコーナーはどれですか？(複数可)

- |               |               |
|---------------|---------------|
| 1. 表紙         | 2. 特集         |
| 3. 行政 info    | 4. タウンピックアップ  |
| 5. 子育て連絡帳     | 6. チャイルドトピックス |
| 7. 健康だより      | 8. 図書館へ行こう！   |
| 9. お便りBOX     | 10. なすしおばら珍百景 |
| 11. ちっちゃな自然   | 12. 編集後記      |
| 13. げんきぴと     | 14. ものづくり若人   |
| 15. 私のまちの近い遺産 |               |

広報なすしおばらを読んだ感想、取り上げて欲しい話題や記事などをお書きください。

## 募集中

### なすしおばら 珍百景

#### あなたの"珍"がまちの魅力に？

あなたの身の回りの"珍"な光景、出来事、思い出などの写真を募集します。その1枚が新たな魅力の発見につながるかも。



### タウンピックアップ

#### 広報担当者が取材に伺います

広報なすしおばらに掲載するための、まちの身近な話題や出来事を教えてください。広報担当者が取材に伺います。

▶問い合わせ シティプロモーション課 ☎0287(62)7109

お待たせしました！

# 図書館サービスを再開しました

新型コロナウイルスの感染拡大防止対策を行いながら、図書館のサービスを段階的に再開・開始しています。

### 那須塩原市図書館「みるる」

開館時間 午前10時～午後7時  
(土・日曜、祝日は午後6時)  
休館日 毎週月曜

▶1階総合カウンターでの対応を開始しました

・インターネット、電話、窓口での予約受付  
・予約した図書の受け取り・返却

※図書の閲覧、学習室などの使用はできません。

〈9月1日から〉

▶制限付きで図書の閲覧ができます

※同時に300人まで入場できます。

※滞在時間は1時間以内とさせていただきます。

※雑誌・新聞の閲覧、学習室などの使用はできません。

ついに開館!!

### 西那須野図書館・塩原図書館

開館時間 午前9時30分～午後7時  
(土・日曜は午後6時)  
休館日 第1・3月曜(西)、第2・4月曜(塩)

▶制限付きで図書の閲覧ができるようになりました

※滞在時間は1時間以内とさせていただきます。

※雑誌・新聞の閲覧、学習室などの使用はできません。

### 電子図書館の便利な機能を紹介！



図書館ホームページはこちら

電子図書館とは、スマートフォンやパソコン、タブレットを使って電子書籍がいつでも読める「インターネット上の図書館」です。利用申し込みの方法など、詳しくは図書館ホームページを確認してください。

▶文字の大きさを変えられます  
文字の大きさを5段階で変えることができます。文字(黒)と背景(白)の色を反転する機能もあります。

▶文字の方向を変えられます  
縦書き・横書きを切り替えることができます。

▶本文読み上げ機能が使えます  
ページ末尾の読み上げが終わると、自動で次のページを読み上げます。速さは5段階で調整できます。

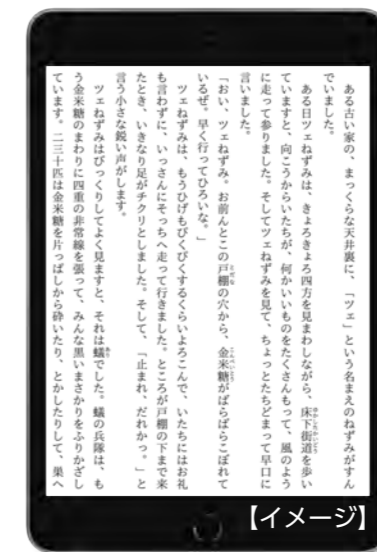

【イメージ】

▶自由にメモを付けられます  
本文の好きな箇所にメモを付けて、書き込みをすることができます。

▶自動でページをめくれます  
一定の時間が経つと、自動的に次のページを表示します。速さは5段階で変えられます。

▶言葉・単語を検索できます  
検索機能を使って、探したい言葉・単語を瞬時に見つけられます。

▶問い合わせ

那須塩原市図書館「みるる」 ☎(63)9031

西那須野図書館 ☎(36)6001

塩原図書館 ☎(48)7521



樹液から見える林の環境
～樹液に集まる昆虫とシロスジカミキリ～



▲バックナンバーはこちら



樹液を訪れるノコギリクワガタとカナブン 撮影日:2015.6.29 撮影場所:井口

ノコギリクワガタって?

雑木林や河原に生息するクワガタムシの一種。大顎の内側は、のこぎりの歯のようにギザギザしている。大顎は、大型の個体は長く湾曲するが、小型の個体は直線的で短い。那須地域では大型のものを「ワニ」、小型のものを「ノコ」と呼ぶことがある。

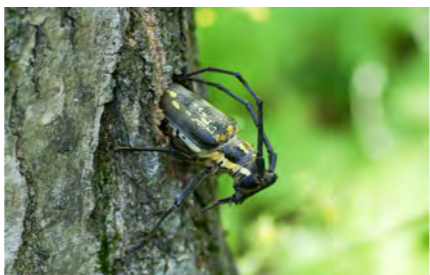

シロスジカミキリが幹から抜け出す瞬間

毎年、夏になるとコナラやクヌギの幹から、養分を含む樹液が染み出します。その発酵した甘酸っぱい香りに誘われて、多くの昆虫たちが訪れます。
樹液にやってくる昆虫の顔ぶれは、時間帯によって変わります。昼はオオムラサキやヒカゲチョウなどのチョウ類をはじめ、カナブンやアリ、ハエ、ハチの仲間が訪れます。なかでもオオスズメバチは、強力な顎と毒針で他の昆虫を圧倒し、樹液を独り占めします。一方、夜はカブトムシやクワガタムシのほか、ガやゴキブリなどもやってきます。樹液をめぐる大きな角や顎で争う場面を見ていると、私たちもつい興奮してしまいます。
ところで、樹液はどのようにして出るのでしょいか。その要因の一つは、シロスジカミキリの暮らしにあります。シロスジカミキリは、樹皮を円形にかじって産卵します。卵からかえった幼虫は、材を食べながらトンネル状に掘り進み、幹の中で成長を続け、羽化した後に幹から抜け出します。こうした活動により幹の内部にある師管や道管が傷つき、樹液が染み出すのです。
シロスジカミキリは、樹皮が厚くなった大木やササが生い茂った林には、産卵をしない傾向があるといわれています。樹液が出る木があることは、定期的な伐採や下草刈りなど林の管理が行き届いている指標といえるでしょう。

じゅんじ

編集後記

市の非常事態宣言をうけて、掲載を見送った今回の特集。ようやく掲載できる運びとなりました。ありがとうございます(涙) さすがに表紙は撮り直しをすることに。どこがいいかと考えたものの、この長梅雨の影響で屋外の撮影は断念せざるを得ない状態。悩む私が耳にしたのは『『みるる』にしたら?』という鶴の一声! 『そうだ! みるるへ行こう!』となったという訳です。『みるる』の開館も、もうすぐそこまで来ています。皆さんも『そうだ!』と思い立ったときには、ぜひ訪れてみてはいかがでしょうか。(大貫)

この夏、皆さんはいかがお過ごしでしょうか。今年度は新型コロナの対策費を捻出するため、市主催のイベントなどがやむなく中止に。お祭りの雰囲気味わえないのは少し寂しいですね。来年度は今年の方も楽しみたいと思います。我が家では、増えたおうち時間で6歳の娘と少し運動を始めました。先日は今号で紹介した「03 胸部の筋トレ」にチャレンジ! 娘が「全然つらくない!」と姿勢を維持した時間は約1分! となりで横たわっている妻はなんと4秒! うれしくもあり、むなしくもある、とある夏の日でした。(高久た)



おうちでできる筋トレ特集!!

那須エリアを拠点として活動するプロ自転車ロードレースチーム、「那須ブラーゼン」の選手が、前回までのストレッチに続き、自宅で簡単にできる筋トレを紹介! 今回は基本となる筋トレです! ストレッチと筋トレをしっかり行って、健康な身体を維持しましょう! ※筋トレは自分のレベルに合わせて行ってください。



今回の講師
にしお けんじ
西尾 憲人(25)
昨年、那須ブラーゼンに加入した若手選手。類い稀なセンスで、今後の活躍が期待される。チームに在籍する兄の勇人選手と切磋琢磨し、勝利を狙います!!

01 腹部の筋トレ

寝転がった状態から垂直に足を上げ、地面に付かない程度に足を下ろし、再び足を垂直まで上げます。このとき、腹筋に力が入っていることを意識しながら行ってください。この動きを10回程度、自分のペースで行いましょう。余裕のある人は、10回を3セット程度行いましょう。



02 腕立て伏せ

腕を伸ばして真下に突き、肩幅よりやや広げます。このとき、かかとから肩まで一直線になるようにします。この状態から、背中側のラインを崩さないように、腕を曲げたり伸ばしたりする動作を10回繰り返します。余裕のある人は、曲げたときに床に顎を付けるなど、より深く曲げてみてください。



※那須塩原市と那須ブラーゼンは連携協定を結んでいます。

那須塩原市 x NASU BLASEN
那須塩原市公式YouTubeチャンネルで那須ブラーゼンの選手による自宅でできる簡単なストレッチを紹介しています。ぜひご覧ください!

03 胸部の筋トレ

腕立て伏せの姿勢から肘を突き、かかとから肩まで一直線になるように、姿勢を10秒程度維持しましょう。このとき深呼吸を行い、余計な力を入れないようにしましょう。余裕のある人は、姿勢を何秒間維持できるかチャレンジしてみよう。



※余裕のある人は何秒間維持できるかチャレンジ!

3 2 5 8 5 0 1

お手数ですが
63円切手を
貼ってください

那須塩原市役所
シティプロモーション課
「広報なすしおばら係」行

ご住所

那須塩原市

※掲載する場合は実名ではなく、イニシャルまたはペンネームで掲載します。

フリガナ お名前
ペンネーム (希望者のみ)

☎電話

年齢 性別 男・女

TOCHIGI eBOOKS
栃ギイーブックス
栃木県のすべてがそろった電子書籍ポータルサイト「トチギイーブックス」



Tochigi ebooks とは
広報なすしおばらを含む県内の自治体が発行する広報誌などを電子書籍化し、無料閲覧できる地域特化型電子書籍ポータルサイトです。





妙雲尼塔の大杉



妙雲寺(本堂)



妙雲寺(宮殿)

私のまちの  
**近い**  
遺産

塩原の文化財あふれるお寺～**妙雲寺**～

▶ 問い合わせ  
生涯学習課  
☎0287(37)5419

塩原の温泉街を散策すると、そこには立派な門構えをしたお寺があります。その名は「妙雲寺」。830年以上の歴史を持つ由緒あるお寺です。今回は、そのお寺とお寺に関する文化財を紹介します。

Topic

妙雲寺に咲き乱れる牡丹

例年5月上旬から下旬にかけて「塩原妙雲寺ばたんまつり」が開催されていることを知っていますか。約3,000株の赤やピンク、紫、白、黄色の牡丹が咲き誇り、境内を彩ります。この牡丹は、「妙雲寺の牡丹を育てる会」の会員が丹精込めて手入れをしているそうです。今年は残念ながら、新型コロナウイルスの影響により、まつりは中止となってしまいましたが、来年こそは無事実施されるといいですね。



大輪の花を咲かせた牡丹

境内には、妙雲寺(本堂)、妙雲寺(宮殿)、妙雲寺の薬師堂、妙雲寺の塩溪文庫(旧閻魔堂)、品川弥二郎の旧念仏庵、そして妙雲尼塔の大杉と6つの市指定文化財があります。妙雲寺の創立は、寿永3(1184)年、平貞能の手により草庵が結ばれ、正和元(1312)年妙雲寺と改め甘露山の号を付し寺院を建立しました。その後、落雷のため焼失しましたが、元文5(1740)年に再建されました。

寺の本堂内部は、一般に礼拝するための外陣と、仏像を安置するための内陣に分かれ、内陣に宮殿が置かれています。この宮殿の内陣には、室に本尊釈迦如来仏像が安置されています。また、妙雲寺を開山した大同妙喆和尚の時代に、平重盛公の姥、妙雲禅尼の墓じるとして植えられたものと伝えられる古木、妙雲尼塔の大杉があります。3本の杉が根元で結合していて、今なお樹勢は盛んです。

このように建造物だけでなく、多くの文化財がある妙雲寺。現在は新型コロナウイルスが、私たちの生活に多大な影響を及ぼしていますが、状況が落ち着いたら頃に、塩原を散策しながら、歴史ある妙雲寺を巡って、塩原の魅力を再発見してみたいかがでしょう。