

広報なすしおばら

NASUSHIOBARA Newsletter

11 / 5

November 2018 No.333

隠れたこ
みりよく
みつけた!!

でっかい!!



特集
このまち
那須塩原に
マジ
本気に



魅力発掘

長年にわたりこのまちの魅力を届けてくれている岡田さん。土曜日の朝8時25分から放送しているラジオ番組「エールなすしおばら」で、活力を与えています。皆さんもぜひ、さわやかな朝のひとときをお楽しみください。



このまちの旬な魅力をお届け

このまちの魅力って何でしょうか。四季折々の自然や隠れ家的な飲食店など、いろいろな魅力が思い浮かぶのではないのでしょうか。2012年から本市を紹介するラジオ番組のパーソナリティを務め、市まちづくり大使でもある岡田眞善さん。これまで多くの人に出会い、多くの場所を訪れてきた彼に本市の魅力や番組制作への思いを伺いました。



完結できるまち那須塩原

那須塩原の魅力が聞かれたときにいつも迷うことがある。魅力があるということとは、またその逆も然りで、僕はそれを東京シンドロームと呼んでいる。あまりに東京を意識し過ぎてしまうように思うから。東京から新幹線で69分！…とは言うものの1時間おきだったり、現実的には強調すべきではないことかな。リアリティがないんだもん。そんなことよりも、那須塩原は那須塩原で、一つの都市として完結してほしい。だって、都市として完結できるポテンシャルがあるのだから。生活のほぼすべてが完結できちゃうポテンシャル。一流の味覚、味わいも、おもてなしも、子育ても、住環境も、仕事も。そして観光も。



パーソナリティ
岡田眞善
(市まちづくり大使)

Radio Berry
76.4FM

那須塩原の魅力をお届けするラジオ番組
エールなすしおばら

毎週土曜 午前8時25分 ~ 55分

那須塩原でさまざまな取り組みをしている人をクローズアップ。その人の楽しみや想いを通して「まちの魅力」を見つけ出し、その人に「エール」を送ってほしいというプログラムです。



過去の放送はこちら

ではたくさんできる。逆に、那須塩原ではできなくて、東京だとできることは夜遊びくらいだろうか。それが嫌いな人にとっては、それこそ那須塩原は魅力的。僕が思うに、那須塩原は完結できる都市なのです。都市としての完結、家族としての完結、一人として完結できるまち。これが、それが、那須塩原という都市の魅力だと感じています。

伝えたいのは「人」の魅力

番組を制作する上で気にかけていることは、普遍的な価値観。那須塩原の番組でありながら、どんな地域の人か聴いてもフィードバックがあり、日常に置き換えることができるように。方法はいろいろあるが、「人」の物語を紐解くようにすることで普遍的になることも。魅力ある人にしか出会っていない僕の世界は恵まれていると言いまじょうか、番組でクローズアップする人は、それぞれが個性的で魅力的な人ばかり。「その生き方の達人」の話に興味津々、どこまでも伺える楽しみがあります。皆さんもラジオを通して興味を抱いていただければ…。

市まちづくり大使
ラジオパーソナリティ 岡田眞善 氏

東京都出身。数多くのラジオ番組を手掛ける人気ラジオパーソナリティ。2012年から本市の頑張っている人を紹介するラジオ番組を担当しているほか、新聞でも定期的に本市の魅力を紹介している。



こんなガイドマップが欲しかった

結婚を機に移住して10年以上経ちますが、子育ての悩みは尽きません。ほかの自治体にある子育て情報マップを見て、「こんなガイドマップが那須塩原市にもあればいいの」と日ごろから思っていました。そんなとき、広報誌で制作メンバーを募集していることを知り、応募しました。制作に携わって真っ先に感じたことは、「悩んでいたのは私だけじゃなかったんだ」ということ。それだけで少し安心したという



あゆみ
篠原 歩さん
りく
莉空くん

か、嬉しかったです。みんなと楽しく協力して作ったガイドマップは想像以上に素敵なものになりました。私の周りには「次回があれば参加したい」と言っている友だちもいるので、こういった輪がどんどん広がってほしいですね。

勇気を出して参加してよかった

九州から移住してきたため頼る人がなくて、とても苦労していました。そんな時、制作メンバー募集のチラシを見て、「私の子育ての経験が役に立てば」との思いから参加。本当に一からのスタートで驚きましたが、楽しみながら制作ができ、今までにないものが完成しました。この冊子の巻末の制作メンバーの写真を見たママさんから、子育てサロンで声をかけられて話が広がり、欲しいと言ってもらえたりといった反響も。また、掲載されているお店から「どういうものがあるかと来やすいか」とこちらが質問されるなど、お店にとっても価値のある取り組みだったのではないかと感じています。人見知りなので、参加には勇気がいりましたが、今は参加してとてもよかったと思っています。



ならぶ
奈良部 奈保子さん
ほのか
穂花ちゃん



Nasushiobara HAPPY PLACE Guide MAP

素敵な人たちに会えるマップ——

「子ども用の食器が置いてあるお店」「キッズスペースがある場所」。マップに載せるお店やスポットの基準はどうしよう…。参加者で話し合っただけの答えは「また会いたいと思える人がいる場所」でした。「心細かったときにお店の人に会って元気をもらった」「赤ちゃんかわいいね。いつでも遊びにおいでと話しかけてくれた」…。

そんな素敵な人がある場所が、ママたちが紹介したいと選んだ場所。だからこそ、ママたちも同じように誰かの手助けをしようと、今度はそんな場所を紹介する側になれたのかもしれない。

たくさんの人の思いを1冊に載せて——

制作に携わったママたちだけでなく、思いに共感してくれた人や掲載されているお店なども、SNSや口コミで紹介されたり店舗に置いてくれたり、那須塩原の素敵な場所を紹介する地図としてママ以外の人からも「欲しい」と言われるなど、想像以上の広がりがありました。

「ぬくもりを感じられるものにしたい」と、多機能型事業所「心の里」で牛乳パックを細かくちぎり1枚1枚手作りした再生紙を表紙に使用。細かい製本作業も何人も人の手で丁寧に行われています。ほかにも、「持っているだけでワクワクするものにしたい」という気持ちを酌んで何度も修正に応じてくれたデザイナーさんなど、たくさんの人の思いが詰まっています。「無料配布ではあるものの、大切に使ってほしい」「一人でも多くの必要としている人に届けたい」。そんな思いが込められた1冊をぜひ手に取ってみてください。



マップを紹介してくれているお店



心の里での制作風景

▶ガイドマップ配布場所

☒シティプロモーション課、移住促進センター、☒子育て支援課、常根出張所

▶問い合わせ

☒シティプロモーション課
☎0287(62)7128



WEB版のガイドマップはこちら

「私と同じ思いをしている人はいるはず」。そう考えた沼崎さんは、まずたくさんの方の情報を取り入れようと制作メンバーを募集。チラシや広報誌などで呼びかけたところ、17人ものママたちが参加してくれた。「生まれ育ったまちなのに、子どもができてからはまるで知らないまちに見えた」とどこに行けばほかのママに会えるのか分からなかった。参加の理由を聞

くと、当時のつらい状況を思い出し、泣き出してしまいう人もいたという。ママたちは、子育て情報を提供してくれただけでなく、実際にお店に足を運び、写真の撮影や掲載交渉まで自発的に行ってくれた。こうしてこのまちのたくさんの情報が集まり、「いつでも持ち運んで見てほしい」との思いから冊子にすることに。制作の過程で、「一人では難しいことでも、同じ思いを持つ人が集まれば解決できることがある」と沼崎さんは改めて感じたという。「子育ての悩みを少しでも解決できれば」とたくさんのママたちの思いが詰まったこの冊子が、きっと誰かの心を軽くしてくれているはずだ。

「もっとまとまった情報が欲しい」。妊娠をきっかけに、将来の子育てに対する漠然とした不安から情報を調べている中でこの感じた地域おこし協力隊の沼崎さん。「このまちの子育て情報が載っているマップがあれば」と、自ら作ろうと決めたという。

「子育て情報がもっと欲しい」という共通の悩みを持ったママたちが集まり作り上げた「子育てガイドマップ」。作成のきっかけや思い、制作の裏側を紹介します。

同じ悩み みんなで解決



制作のようす

3回のワークショップを開催し、限られたスペースにどんな情報を載せればよいか、一から話し合い決めていきました。制作の過程で、日々やり取りを行ったり行動を共にしたことなどで新たな仲間ができるなど交流の場にもなっていました。



地域おこし協力隊
沼崎恵理さん
はると
勇斗くん



隠れた魅力を発掘!!

このまちにエールを



1 なすしおばらファンクラブで行われているワークショップ。まちの魅力を出し合い事業に役立てている 2,3 魅力発見ツアーでは専門家から説明を受けることで、参加者は違った目線から魅力を発見 4 子どもたちを集めた大根の収穫体験。山の上に現れた一面の高原大根に子どもたちもワクワク 5 家事に育児に休むことのできないのがママ業。そんなママのための「ママ夜会」では、託児スペースも準備し、ママたちは久しぶりの息抜きを楽しんだ

まちに本気になる人たちのコミュニティ「なすしおばらファンクラブ」。何か行動したい人、このまちで頑張っている人を応援したい人の受け皿になっている。ここでは、まちに本気になるとはどういうことか、ひも解いていきます。

動き出したファンクラブ

なすしおばらファンクラブは、このまちに興味や関心がある人が集まり、このまちの魅力を見つけ、伝え、つなげていくことで、それらに携わっている人を応援するコミュニティで、市内外の約700人が会員となっています。

このまちの魅力を発見するきっかけになればと、会員に向けて、メールやLINE@でイベント情報などを配信したり、魅力発見ツアーなどのイベントを行っています。実際にイベントに参加した会員からは、「ほかの人に魅力をオススメしたい」「このまちにこんな魅力があるなんて知らなかった」との声がありました。また、同じ思いのさまざまな世代、業種の人たちが集まっていますので、会員同士の交流会なども積極的にを行っています。

目指す方向とは

ファンクラブの愛称である「エールなすしおばら」には、「羽ばたこうとする人を応援する」という意味が込められています。ファンクラブの目標はまちに関わる人を増やすこと。イベント情報を発信しているのも、このまちに興味を持って足を運んでほしいから。会場に来てくれるだけで、イベントを頑張っている人を応援することにつながるからです。

今後、ますます会員が増え、多くのまちの魅力や情報が集まれば、さまざまな催しや映像づくりなど、今まで以上に面白く

ことができるのではと考えています。ファンクラブに少しでも興味を持ったなら、皆さんも気軽に参加してみてください。あなたしか知らないこのまちの魅力を教えてください。

まちに関わりを持つ

私自身、まちづくりに関わるようになったのは自分の住んでいるこのまちをより良くしたいと思ったから。その結果、人とのつながり、さまざまな業種の横のつながりができ、さらにこのまちが好きになりました。

皆さんも生活の中で感じているこのまちの魅力や課題があると思います。今、このまちに必要なのは、一人一人がまちに関わり、行動すること。このまちで何かやってみたい、このまちで頑張っている人を応援したい。皆さんの中にそんな思いが少しでも芽生えているならば、気軽に行動に移してみてください。その積み重ねがいつしかたくさんの人をつなぎ、このまちを真剣に考えて行動する人が増えていくことで、このまちの魅力となっていくのではないのでしょうか。

エールなすしおばら(なすしおばらファンクラブ) 会員募集中!!

見つける

このまちの魅力を体験・発見できるさまざまなイベントがあります。ファンクラブの会員になったら、イベントにでかけて、まちの魅力を見つけましょう!

伝える

魅力の体験・発見を通じ、あなたが感じたこのまちの魅力を伝える活動をお願いします。SNSに限らず友人との会話でもこのまちの魅力を伝えていきましょう!

応援する

このまちは何かに頑張っている人たちにエールを送るまちです。魅力を発信し、それらの魅力を応援していきましょう!



入会はこちらから!

▶問い合わせ NPO法人まちづくりプロジェクト ☎050(5586)7622



なすしおばらファンクラブ運営 NPO法人まちづくりプロジェクト 理事長 室越礼一氏

毎日を笑顔で 過ごすために

「新しい発見を誰かに広めること」「悩みや課題を共有しみんなで解決すること」「頑張っている人に感謝を伝えること」。これがシティプロモーションであり、私たちのより充実した生活につながり、これからの時代は大切になってきます。今回の特集のまとめとして、シティプロモーションの重要性を専門家に伺いました。



東海大学文化社会学部
広報メディア学科教授
たかよし
河井孝仁氏
静岡県職員、静岡総合研究機構研究員を経て現職。専門は、行政広報論、シティプロモーション、地域情報論。「シティプロモーションでまちを変える」(彩流社)、「失敗」からひも解くシティプロモーション」(第一法規)など著書多数。

市民の力が問われる時代

人口減少に伴い、近い将来、行政だけでは現在のサービスや地域活動の維持が困難になると予想されます。人口が減少しても市民が持続的に幸福な暮らしを続けるために、市民が主体的に活動し、行政では困難な活動やサービスの一部を担うことが期待されます。個人だけではなく、団体や企業なども含めた、さまざまなグループが主体となってまちに関わることが必要なのです。これからの時代、自治体によってその差が出てくるようになるでしょう。

那須塩原市は組織的にファンクラブのような市民によるPRグループを作っています。この取り組みは先駆的であり、私自身としても興味深く見守っています。私の著書でもその取り組みを紹介しています。那須塩原市は全国的にも注目されているまちなのです。

まちの魅力を創るのも

伝えるのも **人** である

最後に・・・

シティプロモーションは、まちに本気になる人を増やし

「住み続けたいまちづくり」を進めるとともに、人口減少時代に対応し、市外の人たちに

「遊びに来たい、交流したい、住んでみたい」と思われるまちづくりをすることも重要な役割です。

そのために、市の魅力や暮らしやすさなどをさまざまな方法で発信し、興味関心を持ってもらい、

関係してもらえよう取り組みを進めています。そして、皆さん一人一人がこのまちを好きになって、

たくさんの人にその魅力や自慢を発信することで、このまちに興味を持つ人が増え、人口減少に歯止めをかけ、

元気な那須塩原市であり続ける大きな力になると考えています。これからも、このまちが

「住み続けたいまち」

「住んでみたいまち」

となるように、

シティプロモーションを続けていきます。

特集

まちに本気になる人を増やす
それがシティプロモーション

完

■市民1人当たりの歳出(40万4,885円)を分類すると

民生費 137,893円	子どもや高齢者・障害者支援など	教育費 56,610円	学校の整備運営、教育や文化振興など	総務費 53,484円	税務事務や市役所運営、防災など	土木費 42,756円	道路・公園などの整備や管理など
公債費 41,647円	借入金の返済	衛生費 26,625円	ごみ処理や健康増進など	商工費 16,107円	商工や観光振興など	消防費 14,560円	消防、防災対策など
農林水産業費 12,239円	農林業や畜産業など	議会費 2,797円	議会運営など	労働費 151円	失業・労働対策など	災害復旧費 16円	災害復旧など

※住民基本台帳人口:117,656人(平成30年3月31日現在)

市の決算をひと月の家計簿に例えると? (月の給料を30万円とした場合)

収入		支出	
○給料	300,000円 (318億9,223万円)	○生活費	172,500円 (183億3,614万円)
○基本給 (市税、使用料など)	221,700円 (235億6,360万円)	○食費 (人件費)	59,200円 (62億9,522万円)
○諸手当 (地方交付税、交付金)	78,300円 (83億2,863万円)	○光熱水費や通信費、雑費 (物件費、補助費など)	113,300円 (120億4,092万円)
○親などからの援助 (国庫支出金、県支出金)	95,700円 (101億7,044万円)	○医療・介護費 (扶助費)	96,300円 (102億3,804万円)
○銀行からの借入 (市債)	39,800円 (42億2,980万円)	○子どもへの仕送り (繰出金)	43,100円 (45億8,087万円)
○貯金の取崩し (基金繰入金)	16,300円 (17億3,720万円)	○ローン返済 (公債費)	46,100円 (49億4万円)
○繰越金 (前年度繰越金)	21,400円 (22億7,272万円)	○家の改修・電化製品・車などの購入 (投資的経費)	58,800円 (62億5,239万円)
		○貯金、友人への貸付 (積立金、貸付金)	31,300円 (33億2,966万円)
収入合計	473,200円 (503億239万円)	支出合計	448,100円 (476億3,714万円)

収入合計から支出合計を差し引いた金額25,100円(26億6,525万円)は翌月の家計に持ち越します。

平成29年度
決算
さらなる健全財政に

問い合わせ
財政課
☎0287(62)7118

平成29年度の決算は前年度と比べ、歳入では市税(法人市民税)が大幅に増加したものの、国庫支出金が減額となっています。また、歳出では、教育費(共英学校給食共同調理場改築事業)が大幅に増額となったものの、衛生費(放射能対策事業)は減額となりました。財政健全化判断指標から判断すると、本市の財政は引き続き健全な状態です。

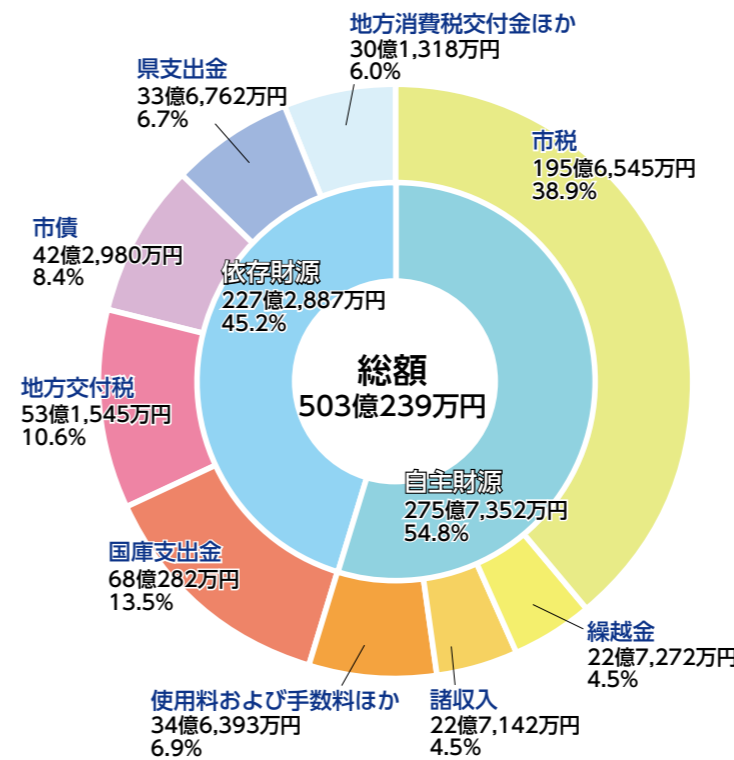

歳入
503億239万円

対前年度比 +29億7,212万円(+6.3%)

市民1人当たり
42万7,538円

歳出
476億3,714万円

対前年度比 +25億7,959万円(+5.7%)

市民1人当たり
40万4,885円

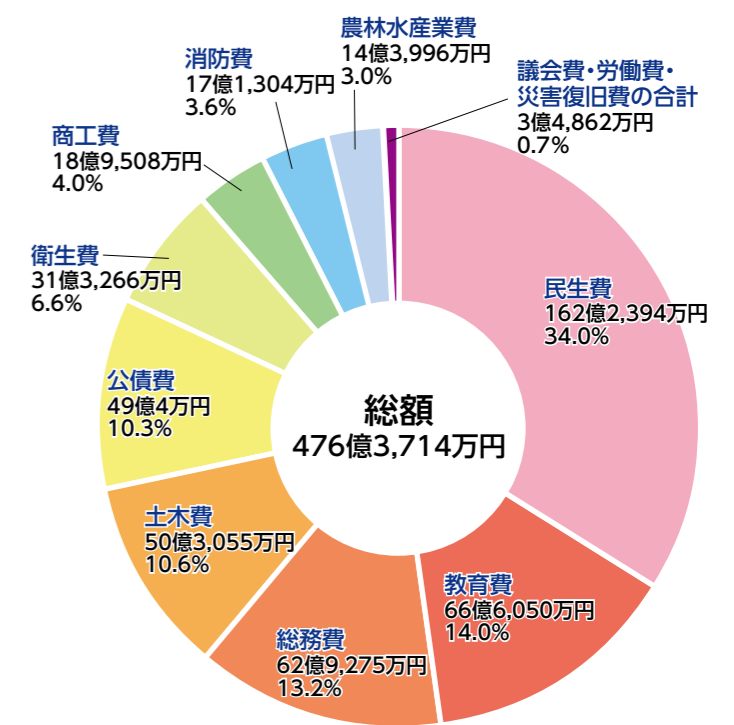

【民生費】



(国際医療福祉大学 西那須野キッズハウス)

- 民間保育施設運営支援 23億 343万円
私立保育園、認定こども園、地域型保育施設の運営支援
- 児童手当 20億 713万円
中学校修了前の児童生徒の養育者への手当支給
- 障害者福祉サービス給付 17億4,221万円
介護給付、訓練等給付、児童通所支援など
- 高齢者自立対策・生活支援 1億3,584万円
高齢者外出支援タクシー料金助成など
- 子育て応援券の交付 4,821万円
チャイルドシートの購入などに利用

【教育費】



(くろいそ運動場 野球場)

- くろいそ運動場整備事業 7億1,904万円
野球場改築、井戸設置、防球ネット設置など
- 共英調理場改築事業 6億2,186万円
調理場建設、厨房機器購入など
- 小学校エアコン整備事業 2億7,660万円
エアコン整備工事設計、三島小学校ほか7校のエアコン設置工事
- 図書館管理運営 1億6,062万円
新小学生に図書館利用者カード配布など
- 狩野公民館整備事業 9,278万円
体育館解体、多目的ホール建設

【総務費】



(結婚サポートセンター)

- 行政情報システム管理 2億3,318万円
公共施設インターネット予約サービス使用料、ビデオ会議システム導入など
- ゆーバス・予約ワゴンバス運行 2億 413万円
- 市議会議員選挙 6,526万円
選挙公営負担金、ポスター掲示場設置撤去など
- 防災対策 1,587万円
地域防災計画改訂、防災訓練など
- 結婚対策事業 128万円
結婚サポートセンター開設(本庁舎5階)、婚活イベント・セミナー開催など

【土木費】



(まちなか交流センター内観イメージ図)

- 黒磯駅周辺地区都市再生整備計画事業 7億9,847万円
まちなか交流センター新築工事、西口広場整備工事など
- 防災・安全交付金による道路整備 6億5,756万円
埼玉鳥野目線ほか4路線の道路改良など
- 地方創生道整備推進交付金による道路整備 6億1,764万円
新南・下中野線道路改良工事・橋梁工事など
- 都市公園等長寿化事業 2,684万円
南町児童公園の遊具更新など

平成29年度

実施した主な事業

【衛生費】



(予防接種)

- 那須塩原クリーンセンター管理運営 6億4,870万円
那須塩原クリーンセンターの維持管理など
- こども医療費助成事業 3億3,569万円
こどもの医療費に対する助成など
- 予防接種費 3億 967万円
インフルエンザ、小児用・高齢者肺炎球菌など
- がん検診 1億7,708万円
集団検診、がん検診普及啓発など

【商工費】



(デスティネーションキャンペーン)

- 市観光局への補助 1億5,756万円
首都圏向け観光プロモーションなど
- プレミアム商品券の発行 1億1,599万円
プレミアム(10%)付き商品券の発行
- 商工イベントの推進 3,674万円
那須野巻狩まつり、西那須野ふれあいまつりへの補助など
- 創業支援事業 310万円
空き店舗対策チャレンジショップ設置事業への補助など

【消防費】



(塩原支団消防操法競技会)

- 那須地区消防組合への負担金 13億9,916万円
- 消防団活動費 1億6,214万円
消防団員報酬、デジタル簡易無線機購入など
- 消防コミュニティセンター整備事業 5,155万円
消防団詰所の整備
- 消防自動車整備事業 1,964万円
小型動力消防ポンプ付積載車(2台)の購入

【農林水産業費】



(農道の草刈り)

- 多面的機能支払交付金事業 1億7,294万円
農地や水路、農道などを共同で保全管理する活動への支援
- 中山間地域活性化事業 3,347万円
アグリパル塩原管理運営など
- 新食肉センター整備支援事業 1,117万円
新食肉センター整備負担金・出資金
- はじめてのふるさとごはん事業 990万円
子育て支援米の配布



自分たちの手で、黄金色の恵みを収穫 ～西小学校 稲刈り～

すがすがしい秋の空が広がった10月3日。黄金色の稲穂が輝く西小学校隣の田んぼで、稲刈りが行われました。地域のボランティアにより支えられ、30年以上続いている西小学校の伝統行事です。初めての稲刈りに、悪戦苦闘する子どもたち。それでも何とか刈り取りを終えると、今度は重い稲を運び、“はざ掛け”にする作業が待ちました。額に汗を輝かせながらも、初めての体験を思う存分に楽しんでいるようでした。



1 腰を落として、稲刈りに没頭する子どもたち 2 豊作の爽りにこぼれる笑顔 3 ヨイショ、ヨイショと重い稲を運ぶ 4 昔ながらのはざ掛けに悪戦苦闘 5 収穫した米は、マラソン大会にお餅となって振る舞われる



みんなで奏でる ドラムのリズム ～ひがしなす保育園 ドラムサークル～

バラバラな音がいつの間にかリズムを刻み、緊張気味だった子どもたちの表情も、どんどん豊かになっていく。10月17日に、ひがしなす保育園で開かれたドラムサークルでの一コマです。保育園に芸術家を派遣し、芸術に触れる機会を与えることで、豊かな感性を育もうとする今回の取り組み。講師を務めたドラムサークル研究所の三原代表は、「楽器の演奏を通じて、自発性と協調性の大切さを感じて欲しい」と話してくれました。



故郷の自然を楽しもう ～塩原小中 カヤック体験～

10月15日、塩原小中学校の8年生11人が、カヤックにチャレンジしました。この日は特別な許可をもらって、塩原ダム湖から上流の回顧の滝付近までを約2時間かけて往復。子どもたちは、途中、湖畔や川岸のゴミを回収しながら、懸命にパドルを使い船体を操作していました。みんな事前に陸上での練習はしていたものの、水上はこの日が初めて。初めのうちは怖がっていたものの、すぐに慣れて水上からの景色を楽しんでいました。

特別会計の決算状況

会計名	歳入	歳出	差引
国民健康保険特別会計	163億4,918万円	150億2,935万円	13億1,983万円
後期高齢者医療特別会計	10億7,034万円	10億6,240万円	794万円
介護保険特別会計	80億5,251万円	75億 786万円	5億4,465万円
下水道事業特別会計	28億7,308万円	28億4,322万円	2,986万円
農業集落排水事業特別会計	1億1,373万円	1億 698万円	675万円
温泉事業特別会計	7,200万円	6,031万円	1,169万円
墓地事業特別会計	650万円	397万円	253万円

公営水道事業の決算状況

区分	収入	支出	差引
収益的収支(水を作って届けるための収入と支出)	28億5,573万円	24億9,796万円	3億5,777万円
資本的収支(施設の更新などのための収入と支出)	5億4,269万円	14億4,373万円	△9億 104万円

財産状況

公有財産						基金 ※特別会計を含む
土地	建物	山林など	無体財産権(商標権)	有価証券	出資による権利	
11,841,851㎡	428,533㎡	6,475,441㎡	2件	2,380万円	7億3,034万円	185億 46万円

市債・基金残高(一般会計)

※住民基本台帳人口：117,656人(平成30年3月31日現在)

市債	平成28年度末残高	平成29年度支出額	平成29年度借入額	平成29年度末残高	市民1人当たりの市債残高
	338億3,218万円	46億6,274万円	42億2,980万円	333億9,924万円	28万3,872円

基金	区分	財政調整基金	減債基金	特定目的基金	合計	市民1人当たりの基金残高
	残高	57億8,328万円	16億6,503万円	91億9,813万円	166億4,644万円	14万1,484円

市の財政状況は? ～財政の健全性に関する5つの指標～

指標	用語解説	H28	H29	早期健全化基準 (イエローカード)	財政再生基準 (レッドカード)	市の状況
実質赤字比率	一般会計などを対象とした実質赤字額の標準財政規模に対する割合。	-	-	11.94%	20.0%	すべての会計で黒字のため該当なし
連結実質赤字比率	一般会計などに加えて特別会計や一部事務組合などの関連するすべての会計を対象とした実質赤字額の、標準財政規模に対する割合。	-	-	16.94%	30.0%	すべての会計で黒字のため該当なし
実質公債費比率	一般会計などが負担する公債費や公債費に準じるものなどの、標準財政規模に対する割合。	4.1%	3.8%	25.0%	35.0%	借入金の返済が一部終わったことにより、さらに向上
将来負担比率	一般会計などが将来負担する可能性のある実質的な負債額の、標準財政規模に対する割合。	-	-	350.0%		将来負担は発生していないため該当なし
資金不足比率	各公営企業会計の資金不足額の、事業規模に対する割合。	-	-	20.0%		資金不足は発生していないため該当なし

平成30年度上半期 財政状況報告

■予算の執行状況(一般会計・特別会計)

※9月議会までに議決を受けたもの

会計名	歳入・歳出現計 予算額	歳入		歳出		
		収入済額	収入率	支出済額	支出率	
一般会計	487億3,302万円	221億3,679万円	45.4%	185億6,793万円	38.1%	
特別 会計	国民健康保険	138億 57万円	66億2,861万円	48.0%	50億 160万円	36.2%
	後期高齢者医療	11億1,524万円	5億2,734万円	47.3%	3億8,286万円	34.3%
	介護保険	84億 559万円	41億4,349万円	49.3%	30億 591万円	35.8%
	下水道事業	32億8,989万円	11億1,325万円	33.8%	9億9,990万円	30.4%
	農業集落排水事業	1億2,154万円	5,335万円	43.9%	4,475万円	36.8%
	温泉事業	7,352万円	3,207万円	43.6%	1,659万円	22.6%
	墓地事業	457万円	453万円	99.1%	99万円	21.7%
産業団地造成事業	2億5,561万円	1,251万円	4.9%	1億9,417万円	76.0%	

公営水道事業の経理状況

区分	収入			支出		
	予算額	収入済額	収入率	予算額	支出済額	支出率
収益的収支	28億6,811万円	13億 627万円	45.5%	25億9,247万円	6億7,548万円	26.1%
資本的収支	4億6,414万円	4,941万円	10.6%	15億6,805万円	3億6,084万円	23.0%



華族たちの別邸の暮らしに迫る ～博物館 展示解説～

「なぜ、この那須野が原に多くの華族が農場を展開したのか」。その真相に迫る特別展「那須野が原に農場を一華族がめざした西洋」の展示解説が、10月14日に那須野が原博物館で行われました。

華族農場と別邸での生活を調度品や古写真などゆかりの品々で紹介している当展示。参加者は馬車やパラソルなど当時使われていた実物を眺めながら、華族の優雅な生活に思いをはせているようでした。特別展は11月25日まで公開しています。



一本のたすきをみんなで繋いで ～市駅伝競走大会～

10月6日、那須野が原公園の周回コースで第14回那須塩原市駅伝競走大会が開催されました。

この日は、一般の部に41チーム、高校の部に10チーム、中学混合の部に25チームが参加し、その健脚を競いました。あいにくスタート直前まで雨が降っていましたが、選手たちの力走を応援するかのようみるみる天候も回復。選手たちは沿道からの声援に力づけられながら、気持ちよさそうにコースを走り抜けていきました。



1 大きなホルスタインにびっくり！真剣なまなざしでの搾乳体験 2 あこがれの屈折はしご車で大空へ！上空は気持ちのいい風が 3 さまざまなイベントがあちらこちらで行われた会場には多くの笑顔があふれた



見て、体験して、食べて！ 秋を満喫 ～西那須野産業文化祭・畜産フェア～

10月13・14日にかけて、にしなすの運動公園を中心に特設会場で西那須野産業文化祭が開催され、晴天に恵まれた会場は多くの人でにぎわいました。14日には畜産フェアも同時開催され、肉やチーズ、ミルクといった本市を代表する畜産物の逸品を堪能していました。牛乳で乾杯に参加した山田朱里さん(9歳)は、「牛乳が大好き。アイスクリームにかけて食べるのが好き」とっておきのレシピを教えてくださいました。



往年の名車が駆け抜ける ～ラ・フェスタ ミッレ・ミリア 2018～

気持ちよく晴れ渡った10月21日、塩原温泉にクラシックカーの名車約90台が現れました。これは明治神宮をスタート・ゴールとし、東北地方を巡る「ラ・フェスタ ミッレ・ミリア」というイベントで、本市を通過するのは8年ぶり。チェックポイントとなった塩原支所をはじめ、温泉街の沿道には珍しいクラシックカーを一目見ようと多くの人々が訪れ、写真を撮ったり小旗を振ったりして参加者を応援しました。



お嫁さんようこそ！地域にお披露目 ～花嫁薬師様参り～

10月21日、塩野崎にある薬王寺奥の院で薬師大祭が開催され、今年は5人の花嫁が正装してお参りを行いました。この行事は、嫁いできた花嫁を地域住民にお披露目するため、江戸時代に始まったと言われていました。

天候に恵まれた会場では、子どもおはやしクラブの心地よい演奏や地元の人たちによる荳狩鍋の無料配布、福引き抽選会なども行われ、地域住民の交流の場にもなっていました。



湧き出る湯の恵みに感謝 ～塩原温泉 古式湯まつり～

9月30日、塩原温泉で温泉の恵みに感謝する古式湯まつりが厳かな雰囲気の中で、開催されました。

塩原温泉発祥の地とされる元湯温泉で汲まれた「御神湯」は、関係者により大切に湯っ歩の里まで運ばれ、各地区の代表者に分け与えられました。今年は悪天候のため、温泉街での行列は中止となりましたが、塩原小中学校の生徒たちによって巫女舞が奉納され、参加した人たちは湯の恵みに感謝し、更なる塩原温泉の発展を祈っていました。



開駅20周年を祝って感謝祭 ～道の駅 明治の森・黒磯～

9月22日、道の駅「明治の森・黒磯」で、開駅20周年を記念して感謝祭が開催されました。この施設は、平成10年(1998)4月にオープン。当時は年間利用者が約24万人だったのに対し、現在は倍の約58万人が利用するまでになりました。この日は記念式典のほか、産直鍋が無料で振る舞われ、那須拓陽高校の生徒たちによる疏水太鼓の演奏のほか、さまざまな催しが行われ、訪れた多くの人たちは思い思いに楽しんでいました。



シリーズ vol.4 **新庁舎**

10月5日の市民検討懇談会では、「新庁舎建設における基本方針」「新庁舎の構造と構成」「新庁舎建設における敷地利用計画」の3つについて、委員の皆さんにご意見いただきました。今回は、懇談会で説明した市の考え方をお知らせします。

新庁舎建設 **基本方針**

新庁舎建設に関する基本的な考え方を示す基本構想(平成27年3月策定)に基づき、さらに検討を加えた基本方針は次のとおりです。

- 親しみやすい便利な庁舎
- 交流によるまちづくりの拠点となる庁舎
- 防災拠点となり、市民の安全を守る庁舎
- 環境負荷の低減に配慮した経済的で効率的な庁舎
- 市民に開かれた庁舎



新庁舎の構造と構成

新庁舎建設で採用する耐震性の構造や窓口・議会機能など各種機能の配置については次のとおりです。

「免震構造」を採用し、安全性を第一に

耐震性の構造には、「耐震構造」「制振構造」「免震構造」の3つがあります。新庁舎は、市民の安全・安心な暮らしを守るため、いつ発生するか分からない自然災害に備え、災害時に庁舎の安全性・機能性を最大限に維持できる「免震構造」の採用を考えています。

窓口利用が便利な構成に

新庁舎は1棟構成で、低層階には多くの市民が利用する窓口機能を、最上階には議会機能の配置を考えています。

周辺景観との調和を図れる庁舎に

新庁舎の延べ床面積は、基本構想では19,000㎡を予定していましたが、平成27年度実施の市民活動センター設置に向けた市民ワークショップの意見やオフィス環境調査の結果などを踏まえ、現時点では、概ね17,000㎡と考えています。
また、新庁舎は北側に那須連山を望むことができることを踏まえ、周辺景観との調和を図れる高さとしています。

新庁舎建設 **敷地利用計画**

新庁舎の敷地面積や駐車場の台数などについては次のとおりです。



駐車場



駐輪場の設置も検討しています。



▶問い合わせ 企画政策課 ☎0287(62)9254



「秋」バージョン



「春」バージョン

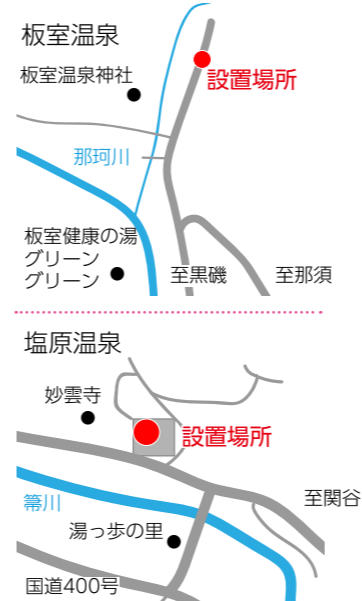

○**問** 問い合わせ ☎0287(37)5110

○**西** 下水道課

▼**設置場所**

- ・板室温泉：加登屋旅館本館付近
- ・塩原温泉：門前交流広場付近

市ブランドキャラクターの「みるひい」と、サンリオの人気キャラクター「ハローキティ」をデザインした、かわいいデザインマンホール蓋が板室温泉と塩原温泉に登場しました。蓋のデザインは、みるひいとハローキティが仲良く温泉に入っているもので、温泉や背景は、板室温泉や塩原温泉をイメージしています。配色が異なる「春」バージョンと、「秋」バージョンの2種類があります。

板室温泉には春バージョン、塩原温泉には秋バージョンの蓋がそれぞれ1枚ずつ配置されています。紅葉狩りの傍ら、この蓋を探してみたいかがですか。



HELLO KITTY © '76, '18 SANRIO APPR. NO. G592658

01

「みるひい」と「ハローキティ」のデザインマンホール蓋ができました

03

男女共同参画フォーラム2018 「女と男とともに輝くまちづくり」



○**西** 生涯学習課 ☎0287(37)5364

▼**とき** 12月2日(日) 午後1時～3時30分

▼**ところ** 三島ホール

▼**内容** 表彰式、ちひろ氏(歌手・作曲家)による講演・トークコンサート

▼**参加費** 無料(入場整理券が必要。整理券は市役所本庁舎、各支所、帯根出張所、三島公民館で配布中)

▼**その他** 無料の託児あり(1歳以上の未就学児、定員5人、申込期限は11月19日(月))

▼**託児申し込み・問い合わせ**

○**西** 市民協働推進課 ☎0287(62)7019

02

学びの祭典「なしお博」に行こう
くすしおばらまなび博覧会



小・中学生の事例発表や作品展示、公民館や博物館の事業紹介、体験コーナーやコンサートなど、さまざまな催し物を行います。

▼**とき** 11月10日(土)～11日(日) 午前9時30分～午後3時

▼**ところ** 宇都宮共和国那須キャンパス (鹿野崎131)

※臨時駐車場(波立小学校)からの無料シャトルバスも利用してください。

▼**問い合わせ**

○**西** 生涯学習課 ☎0287(37)5364



郵便BOX

皆さんからいただいたお便りを紹介します。
今後の広報誌づくりの参考にさせていただきます。

◆ 2015年の広報に「那須塩原市の歌」が掲載されましたが知らない方がたくさんおられます。歌詞に込められた想いや曲に込められた想い。子どもからご年配の方まで誰もが歌いやすい歌なのでもっといい曲はないでしょうか？
S・Kさん(塩原 60代女性)

◆ 現在、健康長寿センターの長寿の湯が休業しているの困っている人が多いと思います。痛くて通っていた人が多いと思うので、長寿の湯はとも温まると神経痛などによかったです。早く再開してくれることを願っています。
五月ママさん(90代女性)

◆ 10月5日号の特集について、男性ばかりが集まった座談会でしたが、現場で働いている人をこの場にも参加させるべきではないでしょうか？
M・Hさん(南郷屋 70代女性)

◆ 10月5日号の表紙にあった子どもの虐待防止のオレンジリボン運動のマーク、良い考えで感動しました。テレビで親が子どもを殺すのは見えていて痛ましいです。一人でも子どもを救うことができると思います。
UOEさん(木綿畑 90代女性)

募集中 郵便BOX

皆さんの声を紙面で紹介します

皆さんからいただいたお便りを紙面で紹介していきます。広報なすしおばらを読んだ感想、取り上げて欲しい話題などを投稿してください。

※応募ははがきかQRコードから。

なすしおばら 珍百景

あなたの"珍"がまちの魅力に？

あなたの身の回りの"珍"な光景、出来事、思い出などの写真を募集します。その1枚が新たな魅力の発見につながるかも。

※応募は次ページのQRコードを参照してください。

その他にも、たくさんのお便りをいただきました。ありがとうございました。



スマートフォンなどからの応募はこちら

Q. あなたが好きなコーナーはどれですか？(複数可)

- | | |
|---------------|---------------|
| 1. 表紙 | 2. 特集 |
| 3. 行政 info | 4. タウンピックアップ |
| 5. 子育て連絡帳 | 6. チャイルドトピックス |
| 7. 健康だより | 8. 図書館へ行こう！ |
| 9. お便りBOX | 10. なすしおばら珍百景 |
| 11. ちっちゃな自然 | 12. 編集後記 |
| 13. げんきびと | 14. ものづくり若人 |
| 15. 私のまちの近い遺産 | |

広報なすしおばらを読んだ感想、取り上げて欲しい話題や記事などをお書きください。

.....

※いただいたご意見は、内容を変えない範囲で添削させていただく場合があります。
※紙面の都合上、掲載できない場合がありますのであらかじめご了承ください。



図書館へ行こう！

夜のしじまに耳を澄ましながら、心静かに、読書で更けゆく秋を過ごしてみたいか？

NEW!



『改訂版 布で作る地蔵と縁起物』

ブティック社

お地蔵さまと招き猫などの、さまざま縁起物。その表情やフォルムが、ほっこり心を温めてくれます。一針一針作り始めたその時から、しあわせな気持ちになれそうです。

ページをめくるだけでも心がなごみます。



『くらべる日本 東西南北』

文：おかべたかし 写真：山出高士 東京書籍

「くらべる」シリーズの最新刊。山形市と仙台市の「芋煮」のように、名称が同じでも、中身などが異なっている文化や習慣などを紹介。違いの分かる写真と詳しい解説つき。

日本全国にあるいろいろな物を比べたら...



『もうどう犬べえべ』

文：セアマリ 絵：平澤朋子 ほるぷ出版

目がどんどん見えなくなっていく病気がかかってしまったメグ。つらくて、こわくて外に出られずひきこもる日々が続くなか、友だちのすすめでもうどう犬のべえべと出会い...

困難に負けない前向きな姿勢に勇気をもらえます

イベント情報

「この本よんでみて！コンテスト2018」入賞作品を展示します

市内小学生を対象に募集した「たいせつな人に本をすすめる手紙を書こう/返事を書こう」の入賞作品を展示します。

- ▶とき・ところ
 - ・11月10日(土)・11日(日) なしお博会場 (宇都宮共和国大学那須キャンパス)
 - ・12月1日(土)～23日(日) 西那須野・黒磯・塩原図書館
 - ・12月6日(木)～26日(水) 市役所本庁舎・西那須野庁舎・塩原庁舎 ※平日のみ。最終日は正午まで。
- ▶その他 展示期間・場所は変更になることがあります

▶問い合わせ 西那須野図書館 ☎(36)6001 黒磯図書館 ☎(63)9031 塩原図書館 ☎(48)7521



『世界を変えた本』

著：マイケル・コリンズ他 エクスナレッジ

『源氏物語』や『一般相対性理論』など、世界に影響を与えた古今東西の名著について、内容はもちろん、装丁やデザインまで、その美しさや影響力を紹介します。

世界を変えた名著のビジュアル解説書。



『子ガモのボタン』

文：ヘレン・ピーターズ さ・えら書房

人工ふ化で生まれたマガモのボタン。育ての親は、動物が大好きな心優しい少女ジャスミンです。農場を舞台に繰り広げられる、少女と動物たちとの、ハラハラドキドキの物語。

少女と子ガモの冒険物語



『蜜柑』

著：芥川龍之介 絵：げみ 立東舎

横須賀発上り二等客車での“私”と“小娘”のひとときを描いた芥川龍之介の名作「蜜柑」。その世界観を、人気のイラストレーターげみが再現。小説としても画集としても楽しめる一冊。

不朽の名作を現代の子どもたちへ...

①おはなし会と工作会「復刻工作会・秋」

- ▶とき 11月17日(土) 午前10時30分～11時30分
- ▶ところ 塩原図書館 ▶対象 小学生以下の子ども
- ▶定員 なし(申込不要) ▶参加費 無料

②絵本を楽しむ講座Ⅱ「クリスマスパフェをつくろう」

- ▶とき 12月22日(土) 午前10時～正午
- ▶ところ 塩原図書館
- ▶対象 市民(親子で参加できる人)
- ▶定員 8組 ※定員になり次第締め切り。
- ▶参加費 1組500円 ▶申込開始日 11月20日(火)
- ▶申込方法 塩原図書館に電話または窓口へ



土平園地の希少植物
～ヤエガワカンバ～

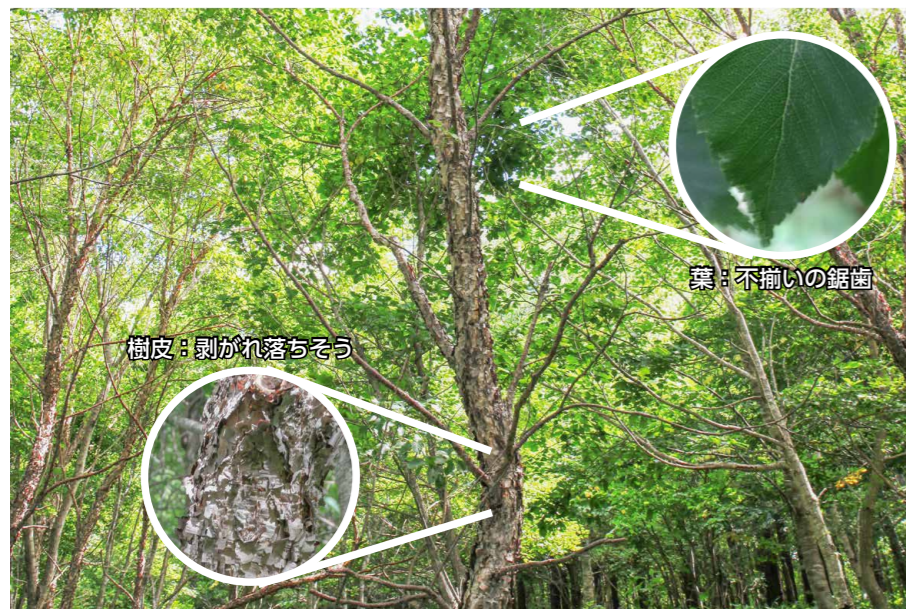

ヤエガワカンバ 撮影時期:2018.9.15 撮影場所:土平園地

ヤエガワカンバって?

カバノキ科カバノキ属
Betula davurica
樹皮がぼろぼろで、幾重にもはがれることから八重皮という名がついた。



5月に咲くゴヨウツツジ

なすしおばら
珍百景

あなたの"珍"を募集中

＜応募方法＞

方法① きらきらホット
なすしおばらに投稿
珍百景投稿用フォームに
必要事項を入力。



方法② シティプロモーション課に電話
☎0287(62)7109

●必要事項

住所、氏名(ペンネーム)、電話番号、年齢、性別、
珍百景写真、タイトル、撮影日、コメント(100字
程度)

●注意点

※人権侵害、政治・宗教活動、意見広告や宣伝につ
ながるものなど、掲載できない内容があります。
※内容を変えない範囲で添削する場合があります。
※被写体の人物または所有者などに許可を得てから
応募してください。
※インターネットなどからの転載はご遠慮ください。
※応募いただいた写真は市の情報発信活動に使わせ
ていただく場合があります。



キュウリの仲良し親子

投稿者 西ばあーばさん(60代女性 南赤田)
撮影場所 南赤田(撮影日 H30.7)

実家の畑で2個くっついてるキュウリを収穫。「ママ抱っこして～」と
いう孫娘みたい。そこに優しく寄り添うキュウリ婦人(笑)

冬が近づいてきました。今年の植物観
察もほぼ終わりです。さて、今回紹介す
るのは、^{とだいら}土平園地とそこに生えているヤ
エガワカンバです。土平園地は、工事が
中止になった塩那スカイラインの塩原側
にある遊歩道のある園地です。箱の森プ
レイパークの入り口を通り過ぎるとゲー
トがあり、そこから7kmほど走ったとこ
ろにあります。1時間半ほどの遊歩道は、
あまり急な斜面もなくのんびり歩けま
す。5月下旬にはゴヨウツツジやツクバ
キンモンソウの花が見られます。8月下
旬の調査では、ミゾホオズキやミヤマツ
チトリモチも見られました。
ヤエガワカンバは、カバノキ科カバノ
キ属の樹木です。カバノキ属の樹木とい
えば、シラカバやダケカンバなどがよく
知られており、全体的なシルエットはど
れもよく似ています。しかし、葉の形や
樹皮にそれぞれ特徴があり、ヤエガワカ
ンバは、樹皮がぼろぼろでささくれだっ
ているのが特徴です。葉はシラカバやダ
ケカンバのようなハート形ではなく広卵
形。長さ3〜6cmで縁に不揃いの鋸歯が
見られます。土平園地では、12本ほど見
られますが、珍しい樹木なので、市では
レッドデータブックで絶滅危惧種Ⅱ類※
に指定されています。今年はまだ花も葉も
ほとんど見られないので、春になったら、
ぜひお出かけください。 おさむ

※絶滅危惧種Ⅱ類…近い将来野生での存続が困難な
Ⅰ類に移行が確実と考えられるもの。

編集後記

高なる鼓動を抑えながら取材をしている今日この頃。鼓動の原
因は、イベントには欠かせない「おいしいもの」。食欲の秋で
すから、いろいろな場所で取材していると「おいしいもの」に巡り合
う機会が多いわけです。取材が終わってから食欲の秋を満喫したい
時もあるのですが、「早く帰って来い」という妻からのプレッシャー
と、いつも閑古鳥が鳴いているお財布の状況から、なかなか満喫で
きずにいます。食欲でなくとも満喫したい〇〇の秋を探しているう
ちに、秋が終わってしまいそうな気がしています。(高久)

久しぶりに、La Festa Mille Miglia が塩原に帰ってきました。関
係者の方に話を聞いたところ、なんでも8年ぶりだとか。私が
このイベントの事を初めて知ったのは10年以上も前の事。まだ那須
塩原市も誕生していないときで、当時クラシックカーを一目見よ
うと多くの人が沿道に押しかけていたのを覚えています。今回参加
した車両の中でも特に古いものは、製造から90年以上経過している
ものもあり驚かされます。私の愛車も四半世紀を過ぎていますがま
だまだ元気。彼らを見習い長く維持していきたいです。(興野)

行政情報アプリ「広報紙」が
「マチイロ」としてリニューアル!

マチを好きになるアプリ
マチイロ

自治体がもっと身近になる機能が盛りだくさん!

1 役立つ行政情報を見逃さない!

2 自分に合わせた情報が届く!

3 いろいろなマチの魅力をお届け!

ダウンロードはこちらから

App Store からダウンロード

Google Play でダウンロード

※「広報紙」をご利用の場合、アップデートによって新アプリに切り替わりますので、新たにダウンロードする必要はありません。 ※アプリの使用は無料ですが、通信費は各回線ごとのご負担となります。 ※広告が表示されますが、各自治体とは何ら関係ありません。

マチイロに関する問い合わせは株式会社ホープ(092-716-1404)まで

3 2 5 8 5 0 1

お手数ですが
62円切手を
貼ってください

那須塩原市役所
シティプロモーション課
「広報なすしおばら係」行

ご住所

那須塩原市

※掲載する場合は実名ではなく、イニシャルまたはペンネームで掲載します。

フリガナ ペンネーム

お名前 (希望者のみ)

☎電話

年齢 性別 男・女

もめづくり 若人 Vol.13

問い合わせ 本商工観光課
☎ 0287(62)7130

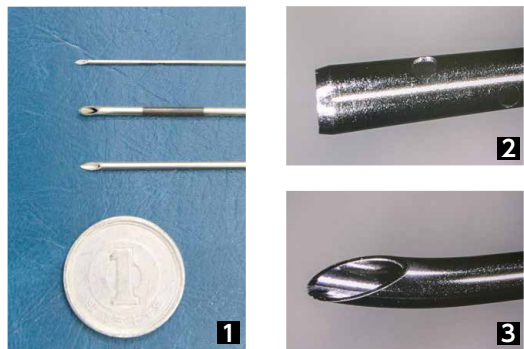

- 1 金子メディックス株式会社で生産している特殊な注射針の一部。太さや用途もさまざま。
- 2 先端の他、針の途中に開けた穴からも薬液を出すことができる針。
- 3 局所麻酔などに使用される針。先端が曲がっている独特の形状。



笠原 悠さん
開発部 開発課 入社8年目

Yu Kasahara

「品質の高さ」こそが私たちの誇りです

注射：誰もが一度は経験したことがあるだろう。金子メディックス株式会社では、注射の中でも特殊な用途に使用される注射針を生産し、医療現場を支え続けている。

震災を乗り越えて那須塩原へ

もともと医療機器に興味があり、大学の工学部で設計や開発に関することを学びました。入社が決まった頃、住んでいた東北地方で震災があり、混乱の中、地元を離れることになりましたが、採用してくれたこの会社で頑張ろうと考え、那須塩原に来ました。

プレッシャーに負けないように

私は開発部門を担当しており、主に特殊な形状の製品や、お客様の要望にあった新規の製品の開発に取り組んでいます。また、新規の製品を造るための道具や装置の開発、製造工程の検討も行っています。現在はこの業務を一人で担当しているため、プレッシャーもありますが、幅広く取り組むことで新しい考え方ができるようになり、計画性をもってスムーズに仕事ができるようになりました。

品質こそが命

「高品質な製品そのものが弊社の営業マン」と言えるくらい、私が最も大切にしているのが品質です。仕上がり

が思っていたものと違っていいいか、不具合が起きていないか、現場に何度も足を運び、実際に自分の目で見て確認することを心掛けています。

やりがいを力に変えて

注射針は、患者さんの体に直接触れるとても繊細な器具。お客様の要望を実現し、形にしていくのは非常に難しいですが、アドバイスをくれる上司や、協力してくれる仲間と共にひとつのものを造り上げていくことに達成感を覚えます。また、製品が実際に医療現場で用いられ、役立っていることを聞くと、とてもやりがいを感じます。弊社の技術は、メーカーのみならず医療従事者からも高い評価を受けており、今後は海外に向けて力をいれていくところです。現状に満足せず、自分の技術を高められるよう、これからも努力していきたいです。



金子メディックス株式会社(新南163-355)
【業種】 製造業
【業務内容】 医療用注射針の製造
【問い合わせ】 ☎0287(36)6688