

なすしおばら

美食と文化を味わう
塩原の旅路

清琴樓別館

も
く
じ

| | |
|------------------|----|
| なすしおばらKIDS | 5 |
| 健康だより(コロナワクチン接種) | 6 |
| 那須塩原市からのお知らせ | 8 |
| お知らせ掲示板 | 12 |
| みんなの広報 | 19 |

【ONSEN・ガストロノミーウォーキングのーコマ】

明治から続く温泉旅館、清琴樓。尾崎紅葉せいきんろうの小説「金色夜叉」おぎきこうやうの舞台
となったこの場所で、参加者たちが塩原の歴史に耳を傾けました。

このイベントのレポートは、4ページに掲載しています。



地域の大人が“先生”に！
 ～Work Work体験 in 日新～

日 新中学校区で6月19日に行われた、小中学生と地域住民の交流行事。子どもたちは学校・学年混合の32班に分かれ、昔遊びやスポーツなどに挑戦しました。ちりめんの生地で風車を作った班は、完成した作品を手に「楽しかった！」「家族にも教えたい」と大喜び。講師の山下保子さんは「子どもたちの意欲がうれしかった。私たち年配者の持っているものを、どんどん伝えていけたらいいですね」と、優しい目で見守っていました。



どんなものができるかな？
 ～南小学校陶芸教室～

南 小学校5年生の恒例行事である陶芸教室が、地域の陶芸サークル「南陶友会」の会員を講師に迎え、南公民館で行われました。平たく伸ばした板状の粘土を使う「タタラ作り」という技法でマグカップを作る子どもたち。星歩夢さんは「陶芸をやるのは初めて。絵を描くのが一番楽しかった」と笑顔で話してくれました。いくつかの工程を経て、完成は8月初旬を予定。世界に1つしかない自分だけの作品の完成が待ち遠しいですね。



飛び散る汗と息づかい
 ～那須グランドホースショー～

ワ ールドカップ予選を兼ねた馬術競技大会が、6月4日から3日間にわたり那須トレーニングファームで開催されました。約200頭の馬が一堂に会し、人馬一体となって技を競い合いました。初日はあいにくの雨でしたが、ぬかるんだ地面などものともせず力強い跳躍を見せてくれました。廣田龍馬さんは「馬との絆がないと障害を飛び越えることはできない。人と馬の息の合った走りを見たい」と、競技の見どころを教えてくださいました。



輝かしい功績をたたえて
 ～君島 王羅さんに市長特別賞を贈呈～

今 年1月に開催された第1回全日本学生アルペン選抜大会。大学生がメインのこの大会に高校生(当時)ながら出場し、男子回転で見事優勝した本市出身の君島王羅さんに、4回目の市長特別賞を贈呈しました。君島さんは「大学選抜を高校生で優勝できたのは、すべて家族のおかげです。本当に感謝しています。世界一を目指し、覚悟を決めて努力していきますので、皆さんどうか応援よろしくお願いします」とコメントしてくれました。



「正しく乗ろうね」選手との約束
 ～稲村小学校自転車安全教室～

稲 村小学校で6月22日、自転車安全教室が開かれました。講師を務めたのは、那須ブラーゼンの島野選手と義輪マネージャー。トレーニング中に体験した危険な場面や自転車の交通ルールなどを紹介し、「正しく安全に乗ろう」と呼び掛けました。講習の後は校庭に移動し、自転車の安全な乗り方をさっそく実践することに。子どもたちは一生懸命にペダルをこぎ、細い一本道やカーブのある特設コースに挑んでいました。



育ってね！ 思いやりの気持ち
 ～東原小学校人権の花運動～

十 力して花を育てることで、優しさと思いやりの心も育てる人権の花運動。東原小学校にマリーゴールドなどの人権の花が人権擁護委員から贈呈され、6月16日、児童の手で学校の花壇に植えられました。6年生の虎澤凜空さんは、「みんなで植えた花がきれいに育ってほしい。いじめは最初は小さくても、いずれ大きくなるので、早めになくすことが大事だと人権擁護委員さんから教えてもらいました」と話してくれました。



緊張したけど、頑張ったよ！
 ～槻沢小学校スポーツフェスティバル～

春 の運動会シーズンの5月29日、槻沢小学校でスポーツフェスティバルが開催されました。新型コロナウイルス感染拡大防止のために、3グループに分かれ、入れ替えをしながら競技を実施。入学したばかりの新1年生は、広い校庭での初めての競技に緊張しながらも、徒競走やダンスなど、練習の成果を存分に発揮しました。子どもたちの活躍に、見守っていた大勢の保護者からは大きな拍手が送られていました。



災害時の備えには何が必要？
 ～県内外国人向け防災教室～

6 月5日、いきいきふれあいセンターで行われた「みんなの防災教室」。市や県国際交流協会、市国際交流協会が共催し、インド、中国、ベトナム、スリランカ、ブラジル、オーストラリア出身者などが参加。日本で起こりやすい災害や避難所の説明を受け、県防災士協会会員と一緒に防災マップの確認や避難時に役立つ新聞紙スリッパ作りをしました。参加者は、「災害に備えて必要なものを準備したい」と聞かせてくれました。

「低所得の子育て世帯に対する子育て世帯生活支援特別給付金
 (ひとり親世帯以外分)」を支給します

新型コロナウイルス感染症による影響が長期化する中で、低所得の子育て世帯に対し、実情を踏まえた生活の支援を行うため、給付金を支給します。

| 対象 | 申し込み | 支給日 |
|--|--|----------------------------|
| ①・②のいずれかに該当し、かつA・Bのいずれかに該当する人 ※ひとり親世帯分を受給している人を除く。 | 【①とAの両方に該当する人】 不要 | 【①とAの両方に該当する人】 7月29日(木) |
| ①令和3年4月分の児童手当か特別児童扶養手当を受給している人 ②①に該当しないが、令和3年3月31日時点で18歳未満の児童(障害児の場合は20歳未満)を養育している人 ※令和3年4月1日以降に出生などで養育を開始した児童も含む。 | A 令和3年度分の住民税が非課税の人 B 新型コロナウイルス感染症の影響で家計が急変し、非課税水準の収入になっている人 【それ以外の人】 必要 | 【それ以外の人】 申請した月の翌月下旬 |

- ▶給付額 児童1人当たり5万円
- ▶申込方法 市ホームページや☎子育て支援課、☎子育て支援課、☎総務福祉課、帯根出張所で配布している申請書に必要な書類を添付して窓口で申請
- ▶申込期間 7月26日(月)～来年2月28日(月)
- ▶問い合わせ ☎子育て支援課 ☎0287(46)5533



市ホームページ



名所めぐり
 グルメをたべて
 温泉につかる



- 1心を和ませる美しい新緑
- 2グルメを目指してレッツゴー
- 3那須プラーゼンの選手がコースを巡回
- 4足湯で休んでもうひと頑張り
- 5心を込めておもてなし
- 6吊り橋からの眺めはいかが？
- 7国の天然記念物・逆杉を見上げてパシャリ
- 8地元のワインで乾杯
- 9温泉街を歩けば、気分は観光客
- 10ジューシーなお肉に思わずうっとり

5月30日に開催された“ONSEN・ガストロノミーウォーキング in 那須塩原2021・塩原”。県民限定で93人が参加し、初夏の塩原温泉街で食べ歩きを楽しみました。約6キロメートルの道のりには、歴史ある名所や自然、名産品を使ったグルメなどが点在。普段はあまり温泉街を歩かないという市内からの参加者は、「塩原には良いところがたくさんあると分かった」と、見過ごしていた魅力に改めて気付いた様子でした。参加した人にも迎え入れる人にも笑顔が広がる、賑やかな一日となりました。



地域で子育てを支え合うファミリーサポートセンター 会員募集中

——利用会員を募集しています——

「送り迎えを頼みたい」「妊娠中で上の子の世話が大変」…そんなとき、ファミサポを利用してみませんか。

| 利用日 | 利用時間 | 利用料 |
|-----------------|-----------|------|
| 月～金曜 | 午前7時～午後7時 | 700円 |
| | 午後7時～9時 | 800円 |
| 土・日曜、祝日 年末年始 | 午前7時～午後9時 | 800円 |

※ファミリーサポートセンター事務局(西大和6-2)での事前登録が必要です。電話で問い合わせください。

——サポート会員養成講座を開催します——

サポート会員の役目は、子どもの預かりや送迎などを有償で行い、子育てを支えることです。自分のできる範囲で、空いた時間を子どもたちのために使ってみませんか。

- ▶とき 9月15日(水)・16日(木)・29日(水)・30日(木)
午後1時～4時
- ▶ところ オンライン(29日は西那須野公民館で開催)
- ▶対象 20歳以上の市民
- ▶申込期限 8月31日(火)
- ▶その他 託児が必要な場合は要相談(29日のみ)

〈共通事項〉

- ▶問い合わせ 市ファミリーサポートセンター ☎0287(47)6252

たくさん召し上がれ!

とて焼

温泉まんじゅう

ビフテキ(那須野ヶ原牛)と塩原かぶ

冷たいびーる
チーズフォンデュ

Y's Vineyards Chardonnay
ワイズヴィンヤーズ シャルドネ

いっこく野州どりのだんご汁
わらびとあさりのおこわ

本日のおしながき

どれも満点の美味しさ!

使用食材はこちら

《接種当日の持ち物と注意》

＜持ち物＞

- ①クーポン券(①)
※シールは剥がさず持参してください。
- ②予診票 ※所定の欄(②赤部分)を記入してください。
- ③本人確認書類(マイナンバーカード、健康保険証、運転免許証などいずれか1点)
- ④お薬手帳 ※持っている人のみ。

＜注意＞

- ①接種会場には、予約時間の5分前に来てください
- ②集団接種会場内は大変暑くなるので、飲み物を持ってきてください

①クーポン券



②予診票



新型コロナウイルスワクチンニュース vol.4

ワクチン接種に関する64歳以下を対象としたLINEアンケートを行いました

6月9日～13日の期間、64歳以下の人を対象とした新型コロナワクチン接種のLINEアンケートを行いました。4,885人が回答し、ワクチン接種を受けたいと答えた人は88.6%でした。なお、「すぐに受けたい」「年内に受けたい」と答えた人は、75.6%でした。

市ではアンケートの結果を参考に接種計画を策定し、早期のワクチン接種を希望する人の接種が9月末までに完了することを目標としています。

市民向けPCR検査を実施しています

市では、PCR検査を手軽に受けられる体制を整えています。ワクチンを接種した後も、感染の不安がある人は利用してください。

- ▶検査費用 1回当たり1,000円
※1回で家族5人まで検査できます。
- ▶検査実施時間 午前10時～正午、午後1時～3時
※月曜の午後、水曜は休み。
- ▶検査事業所 コロナPCRセンター那須塩原(島方727-4)
※東那須野中学校から波立小学校方面に約800メートル進んだ右側。
- ▶制度についての問い合わせ
☎新型コロナウイルス感染症対策室 ☎0287(62)7197



PCR検査キット

検査詳細

だ液によるPCR検査です。予約受付コールセンターに電話して予約してください。

予約はこちら ☎0287(73)5250

▶受付時間

平日午前8時30分～午後5時15分
※水曜は午後7時まで。
※検査日は、電話予約から1週間後以降になります。

《予約をした後は》

自宅に検査キットと予約票が届きます。検査日に、検査キットを使って採取しただ液を検査事業所(コロナPCRセンター那須塩原)に持参してください。検査日の翌日以降に検査結果を電話や通知で連絡します。



詳しくはこちら

《陽性と判定されたら》

必ず市が指定する医療機関で二次検査を行います。だ液によるPCR検査での陽性判明後、二次検査の結果が出るまでは外出を自粛してください。

64歳以下の人を対象とした
新型コロナウイルスワクチンの
接種を開始します

▶問い合わせ ☎新型コロナウイルス感染症対策室 ☎0287(62)7197

7月8日から順次、64歳以下の市民に新型コロナウイルスワクチンの接種に必要なクーポン券を送付しています。

《接種には予約が必要です》

7月23日から、64歳以下の方の新型コロナウイルスワクチンの接種を開始します。接種を希望する人は、クーポン券を確認してインターネットか電話で予約してください。

ワクチン接種の予約は

希望する接種区分の予約先を確認して、予約してください。国や県が設置する大規模接種を希望する人は、専用のホームページから予約をしてください。

| 区分 | 場所 | 予約先 |
|-------|--|--|
| 集団接種 | 三和住宅にしなすのスポーツプラザ (にしなすの運動公園)体育館(高柳10番地) | 市ワクチン接種 予約システム または 市ワクチン予約センター ☎0287(73)8823 |
| | 宇都宮共和大学 那須キャンパス体育館(鹿野崎131番地) | |
| 個別接種 | 市内の協力医療機関 ※準備が整った医療機関から随時開始。 | |
| 大規模接種 | とちぎワクチン接種センター(とちぎ健康の森) (宇都宮市駒生町3337-1) | 県の予約専用 ホームページ |
| | 自衛隊大規模接種センター ①東京会場(東京都千代田区大手町1-3-3) ②大阪会場(大阪府大阪市北区中之島5-3-51) | 防衛省の予約専用 ホームページ |

負担限度額認定

原則自己負担である、介護保険施設(介護老人福祉施設、介護老人保健施設、介護療養型医療施設、介護医療院)に入所している人やショートステイを利用している人の食費・居住費。所得が少ない人^{※1}には助成(補足給付)を行っています。8月から、在宅で暮らす人との公平性を保ち、負担能力に応じた負担とするため、要件や負担限度額が次のとおり変わります。

※1 世帯全員(別世帯の配偶者を含む)が市民税非課税で預貯金などが一定額を超えない人が対象。



《預貯金などの認定要件》

今回の見直しで助成の対象外となっても、預貯金額が減少して認定要件を満たす場合は、申請すると負担軽減を受けられます。

| 負担段階 | 収入など | | 預貯金など | |
|-------|-----------------|------------------------------|------------------------------|----------------------------|
| | | | 7月31日まで | 8月1日から |
| 第2段階 | 世帯全員が 市民税非課税 | 年金収入など ^{※2} が80万円以下 | | 【単身】 650万円 【夫婦】 1,650万円 |
| 第3段階① | | 年金収入などが80万円超 120万円以下 | 【単身】 1,000万円 【夫婦】 2,000万円 | 【単身】 550万円 【夫婦】 1,550万円 |
| 第3段階② | | 年金収入などが120万円超 | | 【単身】 500万円 【夫婦】 1,500万円 |

※2 年金収入などとは、公的年金など収入額(非課税年金を含む) + その他の合計所得金額。

《食費の負担限度額》

| 負担段階 | 介護保険施設入所者 | | ショートステイ利用者 | |
|-------|-----------|--------|------------|--------|
| | 7月31日まで | 8月1日から | 7月31日まで | 8月1日から |
| 第2段階 | 390円 | 390円 | 390円 | 600円 |
| 第3段階① | 650円 | 650円 | 650円 | 1,000円 |
| 第3段階② | 650円 | 1,360円 | 650円 | 1,300円 |

高額介護サービス費

1カ月間に支払った介護サービスの自己負担額の合計が負担限度額を超えたとき、超えた分が払い戻される制度です。負担能力に応じた負担とするため、8月から、一定年収以上の高所得世帯は負担限度額が変わります。



| 区分 | 負担の上限額(月額) |
|---|----------------------------|
| 生活保護を受給している人など | 15,000円(世帯) |
| 世帯の全員が市民税非課税 | 24,600円(世帯) |
| うち、前年の公的年金など収入金額 + その他の合計所得金額の合計が80万円以下の人など | 15,000円(個人) 24,600円(世帯) |
| 課税所得380万円(年収約770万円)未満 | 44,400円(世帯) |
| 課税所得380万円(年収約770万円) ~ 課税所得690万円(年収約1,160万円)未満 | 93,000円(世帯) |
| 課税所得690万円(年収約1,160万円)以上 | 140,100円(世帯) |

※今回負担限度額が変わるのは、赤枠の中の部分です。

- 見直しの対象となるのはどんな場合?**
 介護サービスの利用者か同一世帯に、課税所得380万円(年収約770万円)以上の65歳以上の人がいる場合が対象になります。
- 高額介護合算療養費制度(年間の医療費・介護サービス費が負担限度額を超えた場合に払い戻しを行う制度)は、今回の見直しで変わる?**
 高額介護合算療養費制度などの支給要件や負担上限額は変わりません。

介護に関する負担限度額が変わります

▼問い合わせ 本高齢福祉課 ☎0287(62)7113

自衛官を目指す人をサポートします



自衛官になりたい人の相談を受け付けます

市内で活動する12人の自衛官募集相談員が、自衛官の募集広報のサポートや志願者への情報提供などを行います。相談を希望する場合は、**☎市民課**に問い合わせてください。

| 担当地区 | 相談員 | 担当地区 | 相談員 | 担当地区 | 相談員 |
|---------|-------------------|------|---------------------|-------------------|-----------------|
| 西那須野・塩原 | かめやま たかお 亀山 孝雄 | 黒磯 | しづい くにお 澁井 國男 | 黒磯 | たかく 高久 ハルイ |
| | えむら ひでとし 江村 英敏 | | まぐち じゅんいち 菊池 淳一 | | やぶき ひろし 矢崎 浩 |
| | うすい としお 白井 利男 | | たかねざわ じろう 高根澤 次郎 | むろい はれひろ 室井 晴廣 | |
| | はぎの かっこ 萩野 加津子 | | たかねざわ かつら 高根沢 実 | 全域 | |

▶問い合わせ **☎市民課** ☎0287(62)7132



受験・入隊を希望する皆さんへ

試験日などは、新型コロナウイルスの影響により変更となる場合があります。

《令和4年4月入学 防衛大学校・防衛医科大学校受験案内》

| | 受付期間 | 試験日 | 試験場所 |
|----------------------------|-------------|---------------------------------------|---|
| 防衛大学校 | 推薦 | 9月25日(土)・26日(日) | 防衛大学校 (神奈川県横須賀市 走水1丁目10-20) |
| | 総合選抜 | 9月5日(日)~10日(金) | |
| | 一般 | 10月27日(木)まで | 【1次】11月6日(土)・7日(日) 【2次】12月7日(火)~11日(土) |
| 防衛医科大学校医学科 | 10月13日(木)まで | 【1次】10月23日(土) 【2次】12月15日(木)~17日(金) | 【1次試験】宇都宮市内 【2次試験】指定された 場所 |
| 防衛医科大学校看護学科 (自衛官候補看護学生) | 10月6日(木)まで | 【1次】10月16日(土) 【2次】11月27日(土)・28日(日) | |

▶対象 18歳以上21歳未満の人

《令和4年3・4月に入隊する各種自衛官を募集します》

| | 受付期間 | 試験日 | 対象 |
|----------|------------|--|--------------|
| 一般曹候補生 | 9月6日(月)まで | 【1次】9月16日(木)~19日(日) 【2次】10月9日(土)~24日(日) ※どちらも、いずれか1日を指定。 | 18歳以上33歳未満の人 |
| 自衛官候補生 | 9月13日(月)まで | 受付時にお知らせします | |
| 航空学生(航空) | 9月9日(木)まで | 【1次】9月20日(祝月) ※2、3次試験の詳細は、改めてお知らせします。 | 18歳以上21歳未満の人 |
| 航空学生(海上) | | | 18歳以上23歳未満の人 |

▶試験場所 宇都宮市内

《共通事項》

▶問い合わせ 自衛隊栃木地方協力本部大田原地域事務所 ☎0287(22)2940

那須塩原市からののお知らせ

NASUSHIOBARA CITY INFORMATION

~こんな資産が申告の対象です~

ビニールハウス、農業用機械、堆肥舎など



畜舎、サイロ(金属造)、集乳設備など



事務机、応接セット、ロッカー、金庫など



太陽光発電設備、金属造のフェンスなど

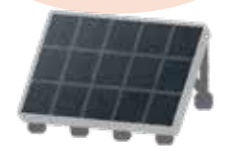

News 01

事業者の皆さんは忘れずに 償却資産の申告をしてください

事業を営み、償却資産を所有している人は法人、個人を問わず、毎年1月1日現在で所有する償却資産の内容を償却資産の所在地の市町村に申告する必要があります。

▶注意
法人税・所得税に係る申告とは別に申告する必要があります(固定資産税に係る申告を兼ねることはできません)。

《事業とは》
一定の目的のために一定の行為を継続、反復して行うことをいいます。必ずしも利益・収益そのものを得ることを直接の目的とするものとは限りません。

《例》農業、工業、小売業、売電事業、アパート経営、教育研究業、医療保険業など

《償却資産とは》
土地、家屋および自動車税の対象となる車両を除き、事業の用に供する資産のことをいいます。税務会計(法人税・所得税)で減価償却の対象となる資産です。

○課税課
▶問い合わせ
☎(62)7366

News 03

マイナンバーカードの申請を 補助しています



QRコード付申請書(なければマイナンバーが分かるもの)と身分証明書(運転免許証や健康保険証など)を持参してください。

▶とき 令和4年3月31日(木)まで
午前9時~午後5時15分
※土・日曜、祝日を除く。
※トワイライトサービス(窓口延長サービス)の時間帯は利用できません。

▶ところ **☎市民室**

▶問い合わせ
☎デジタル推進課 ☎(48)7852

News 02

大原間I地区の地籍調査を 実施します



地籍調査は、皆さんの土地の境界や所有者などを明確にし、迅速な災害復旧や公共事業、適正な課税の推進などに役立つものです。今年度は大原間地区の一部区域の立ち会い調査を行います。市から通知が届きましたら、協力をお願いします。

※7月から9月にかけて、市で調査区域内の道路などを事前に調査しますが、皆さんの立ち会いは不要です。

▶問い合わせ
☎農林整備課 ☎(62)7161

新型コロナウイルスの影響により、掲載内容が変更となる場合があります。最新の情報は、各施設や団体などに確認してください。

※市内は、市外局番 0287 を省略した表記にしています。

本庁舎(共聖社108-2)
西那須野庁舎(あたご町2-3)
塩原庁舎(中塩原1-2)

※市内は、市外局番 0287 を省略した表記にしています。

くらし

ふれあいまつり、産業文化祭は中止します

多くの人の飲食を伴うイベントである西那須野ふれあいまつりと西那須野産業文化祭は、新型コロナウイルス感染拡大防止のため、今年も中止します。

- ▼問い合わせ
〔西那須野ふれあいまつりについて〕
〇産業観光建設課 ☎(37)5107
〔西那須野産業文化祭について〕
〇生涯学習課 ☎(37)5419

「男女共同参画社会」「結婚」に関するアンケート

男女共同参画社会や結婚についてのアンケート調査を実施します。通知が届いた人は回答してください。

- ▼対象 無作為抽出した市民各2千人
- ①「男女共同参画社会」に関する市民意識調査」 20歳以上
- ②「結婚に関する市民意識調査」 20～40代

- ※両方対象になる場合があります。
- ▼回答方法 郵送かインターネット
- ▼調査期間 8月10日(火)～31日(火)
- ▼問い合わせ
〇市民協働推進課 ☎(62)7019

くらし

小規模事業所の皆さんへ 調査の回答をお願いします

小規模事業所の賃金や労働時間、雇用の実態などを明らかにすることを目的に、調査員が訪問して「毎月勤労統計調査特別調査」を実施します。

- ▼対象 常用労働者を1～4人雇用する事業所
- ▼対象地域 島方、東小屋、四区町
- ▼調査期間 8～9月
- ▼問い合わせ
〇デジタル推進課 ☎(48)7853

コンビニで証明書が取得できます

利用者証明用電子証明書が搭載されたマイナンバーカードを持っている人は、市役所よりも手軽にコンビニで各種証明書が取得できます。

- ▼取得可能な証明書
住民票(謄本・抄本)、印鑑登録証明書、所得証明書、所得課税証明書
- ▼手数料 200円
- ▼取り扱い店舗
セブンイレブン、ローソン、ファミリーマート、ミニストップ
- ▼利用時間 午前6時30分～午後11時
- ▼問い合わせ
〇市民課 ☎(62)7132

不動産取得税納税通知書が送付されます

主に令和2年中に、家屋を新築・増築・改築により取得した人に、県大田原県税事務所から7月8日付けで不動産取得税納税通知書が送付されています。届いた人は、納税通知書に記載の方法で納付してください。

- ▼納期限 7月30日(金)
- ▼問い合わせ
〇県大田原県税事務所 ☎0287(23)4172

保険料(料)を減免します

新型コロナウイルス感染症の影響を受けた世帯の、国民健康保険税・後期高齢者医療保険料・介護保険料を減免します。

- ▼対象
・新型コロナウイルス感染症により、主たる生計維持者が死亡するか重篤な傷病を負った世帯
・次の要件をすべて満たす世帯
(介護保険料は①②を満たす世帯)
①事業収入や給与収入など種類ごとに見たいずれかの収入が、前年に比べて10分の3以上減収する見込み
②減少が見込まれる収入(所得)以外の前年の合計所得が400万円以下

8月の納税

8月31日(火)が納期限です

| | |
|-------------|-----|
| 〈市税〉 | 第2期 |
| ●市県民税 | 第2期 |
| ●国民健康保険税 | 第2期 |
| ●後期高齢者医療保険料 | 第2期 |
| ●介護保険料 | 第2期 |
| 〈県税〉 | 第1期 |
| ◆個人事業税 | 第1期 |

大田原県税事務所 ☎0287(23)4172
～納税は便利な口座振替で～

- ▼応募期限 9月10日(金)必着
- ▼問い合わせ
〇県統計課 ☎028(623)2242

統計グラフ県コンクール 作品を募集します

統計グラフの作品を募集しています。関心のあることを調べて統計グラフを作り、応募してみてください。

- ③前年の合計所得が1千万円以下
- ※申請に必要な書類や、減免の対象になるかなど、詳細は問い合わせください。
- ▼問い合わせ
〇県課税課 ☎(62)7120

住まい・環境

素敵なマイバッグを作りませんか

那須地区レジ袋削減推進協議会では、レジ袋削減の啓発活動の一環として、マイバッグコンテストの作品を募集しています。

- ▼募集作品
○素材・形 自由
- 大きさ・耐久性 1.5ℓのペットボトル3本を持ち運びできるもの
- ※応募者が創作した未発表のもので、著作権侵害の恐れがないもの。
- ▼募集区分 ①小学校高学年(4～6年生)の部、②中学校の部、③一般の部
- ▼応募資格
①②本市の学校に在籍する児童生徒
- ③市民または本市への勤務・通学者
- ▼審査・表彰 最優秀賞(1点)、優秀賞(募集区分ごとに1点)ほか
- ▼応募方法 本廃棄物対策課の窓口または市ホームページからダウンロードした応募用紙を作品と一緒に提出
- ▼応募期限 9月10日(金)
- ▼問い合わせ
〇廃棄物対策課 ☎(62)7301



今月のテーマ
「火災保険が使える」と誘う住宅修理契約トラブルに注意!

- 【事例】
○「住宅が自然災害で壊れた所はないか。火災保険が使えるので、保険申請も手伝う」と業者から電話があり、修理を契約した。契約をなじみの業者に変更しようとしたところ、保険金の50%を解約料として請求された。
- 【アドバイス】
○住宅の自然災害が火災保険の対象になる場合があることを知らない消費者に着目した、工事契約を目的とした勧誘です。
- 火災保険の対象の可否は、自分で保険会社に確認しましょう。
- 工事内容がずさんだったり、必要のない修理までされたり、保険金が下りなかったりするなど、トラブルも起きています。
- 消費生活センター(いきいきふれあいセンター内) ☎(63)79000
開設時間 平日午前8時30分～午後5時

広告

5月の火災と救急

| 火災 | | 救急 | |
|-------|-----|-------|--------|
| 建物 | 0件 | 交通事故 | 23件 |
| 林野 | 0件 | 急病 | 248件 |
| その他 | 1件 | その他 | 85件 |
| 本年の累計 | 21件 | 本年の累計 | 1,729件 |

火災のテレフォンサービス ☎0287(22)0119

広告

宝くじ公式サイトでも宝くじを購入できます!!

特典1 たまる!つかえる!宝くじポイント
宝くじの購入で100円につき1ポイントの宝くじポイントが獲得できる!
宝くじ公式サイトや宝くじ売り場で1ポイント1円としてつかえる!

特典2 購入～受取までネットで完結!
24時間いつでも宝くじの購入可能! 抽せん結果も宝くじ公式サイトで確認!
当せん金は、登録した受取口座に自動でお振り込みするので、とっても便利!

特典3 宝くじ会員限定のキャンペーンに参加できる!
他にもお得な特典や便利なサービスいろいろ!
今すぐ会員登録!!

本件に関するお問い合わせ先 宝くじコールセンター TEL 0570-01-1192 (ナビダイヤル 有料) TEL 011-330-0777 (有料)
受付時間 10:30～18:30 (土・日・祝日、年末年始を除く) ※電話番号を十分ご確認の上、おかけ間違いのないようお願いいたします。

創業93年の郡山塗装グループ! 累計施工実績13,500件超え!

那須塩原市の お客様に高品質の工事をご提供

外壁塗装・屋根リフォームは 私たちにお任せください!

お家のお困りごとは、何でもお気軽にご相談ください!

とちのき塗装テック ☎0120-123-560

〒311-0201 那須塩原市鳥方31-3 reform@k-toso.com

※市内は、市外局番 0287 を省略した表記にしています。

☎…本庁舎(共聖社108-2)
☎…西那須野庁舎(あたご町2-3)
☎…塩原庁舎(中塩原1-2)

ヘイトスピーチ
許さない

違いを認め、互いの人権を尊重しあう社会を共に築きましょう。ヘイトスピーチの被害など、人権問題は相談を。
▶みんなの人権110番 ☎0570(003)110

雇用・資格

下水道排水設備工事 責任技術者試験・試験講習会

- ▼とき 試験講習会 9月29日(水) 午前10時～午後5時
- 試験 10月26日(火) 午後2時～4時
- ▼ところ コンセーレ (宇都宮市駒生1-1-6)
- ▼申込方法 申込先または函管理課で配布する申込書類を、申込先に郵送
- ▼申込期間 8月2日(月)～31日(火) (消印有効)
- ▼申し込み・問い合わせ 〇公財)とちぎ建設技術センター ☎321-0974 宇都宮市竹林町1030・2 ☎028(626)3187

那須地域就農相談会

- 大田原市・那須塩原市・那須町で就農を考えている人に、就農プロセスや就農支援制度の相談会を行います。
- ▼とき 8月29日(日) 午前10時～正午、午後1時～3時
- ▼ところ 栃木県那須農業振興事務所 (大田原市本町1-3-1)

文化・教養

ヒロシマ・ナガサキ 原爆写真展

- 広島と長崎に投下された原爆の被害などを紹介する写真の展示を行います。
- ▼とき 8月1日(日)～15日(日)
- ※8月8日(祝)・9日(祝)を除く。
- ▼ところ 黒磯公民館
- ▼問い合わせ ☎(62)7111

なすしおばら映像コンテスト

- スマートフォンなどで市の魅力を撮影・編集した作品コンテストを実施します。
- ▼募集作品 市内を撮影・編集した30秒の動画 ※応募者が新たに創作した未発表のもので、著作権侵害の恐れがないもの。
- ▼応募資格 市民または本市への勤務・通学者
- ▼審査・表彰 最優秀賞(1点)、優秀賞(2点)ほか
- ▼応募方法 ①YouTubeに投稿して応募 ②DVDなどに保存して郵送で応募
- ▼募集期間 9月1日(水)～11月30日(火)
- ▼表彰式 来年2月予定

住まい・環境

福祉

交通・消防

雇用・資格

スポーツ

文化・教養

福祉のお仕事就職フェア

- ▼とき 8月7日(土) 午後1時～3時30分
- ▼ところ 大田原地域職業訓練センター (大田原市本町1-2805・3)
- ▼内容 求人事業所との個別相談、福祉の仕事や資格に関する相談
- ▼対象 福祉の仕事を探している人 ※令和4年3月卒業見込の専門学校生、短大生、大学生を含む。
- ※事前に申し込みが必要です。
- ▼問い合わせ 〇栃木県社会福祉協議会 福祉人材・研修センター ☎028(643)5622

介護入門的研修受講生募集

- 介護に興味のある人、介護の仕事を考えている人など、介護未経験者を対象とした5日間の研修です。
- ▼とき 9月7日(火)、9日(木)、16日(水)

提出先・問い合わせ 〇市民活動センター

- ☎329-3157 大原間西1-11-10 ☎(73)5741



那須野が原西部田園空間 博物館サテライト写真展

- 田園空間博物館とは、農村空間全体を屋根のない博物館と捉え、地域の伝統的な農業施設や美しい自然・景観をサテライト(展示物)とするものです。これらを紹介する写真展を開催します。
- ▼とき 8月13日(金)～17日(火) 午前9時～午後4時
- ▼ところ 那須野が原公園 緑の相談所(千本松801・3)
- ▼問い合わせ 〇田園空間博物館運営協議会事務局 (函産業観光建設課内) ☎(37)5108

ふれあい登山教室③募集

- 色鮮やかな景色を楽しみながら、紅葉の名所・姥ヶ平を目指します。中級者向けコースです。
- ▼とき 10月10日(日)、11日(月)
- ▼ところ なす高原自然の家、姥ヶ平
- ▼内容

広告

あなたの困りごと 那須便利屋 が解決いたします!

お見積り無料!! お気軽に相談下さい

株式会社 那須便利屋
〒325-0001 栃木県那須郡那須町大字高久甲6423-18
電話・FAX 0287-60-0322

0120-319-888

広告

家族葬が 35万円 (消費税10%込み)

お葬式の資料請求 受付中

私達がこだわる 価格や品質がわかる 資料各種が無料で お届けいたします

資料請求はスマホかお電話で! 那須の斎場 ☎0120-33-8871

〇7月の人口 7月1日現在 ()は前月比

| | | |
|----|----------|---------|
| 合計 | 115,474人 | (-27) |
| 男 | 57,569人 | (-14) |
| 女 | 57,905人 | (-13) |
| 世帯 | 49,044世帯 | (+20) |
| 出生 | 58人 | 転入 251人 |
| 死亡 | 107人 | 転出 229人 |

▶問い合わせ ☎市民課 ☎(62)7132

- 〇一日目 ハイキング
- 〇二日目 姥ヶ平登山
- ▼対象 県内外の成人(20歳以上)
- ▼定員 35人
- ▼申し込み 多数の場合抽選。
- ▼参加費 大人 9000円、大学生 8500円
- ※県外の人の料金は問い合わせしてください。
- ▼申込方法 電話、FAX、メール、郵送、ホームページのいずれかで申し込み
- ▼申込期間 8月1日(日)～9月4日(土)
- ▼申し込み・問い合わせ 〇私木県立なす高原自然の家 ☎325-0301 那須町湯本157 ☎0287(76)6240 ☎0287(76)6241 ✉nasu@nrf.or.jp

那須野が原ハートホール
☎0287(24)0880

●第2回那須クラシック音楽祭
館野泉 左手のピアノコンサート
～山形由美、ヤンネ館野とともに～

- ▶とき 10月2日(土) 午後3時開演
- ▶ところ 大ホール
- ▶入場料 前売り 3,500円
当日 4,000円
- ▶チケット発売 7月24日(土)～



●楽コーダーカルテット
&ビューティフルハミングバード

- ▶とき 10月9日(土) 午後2時30分開演
- ▶チケット発売 8月28日(土)～

詳細はこちら



◀休館のお知らせ▶

- ▶とき 8月13日(金)～15日(日)

那須野が原博物館

☎0287(36)0949

●企画展「あつめて くらべる 化石図鑑」

- ▶とき 9月20日(祝)月まで

◀ワークショップ▶

本物そっくりな化石のレプリカをつくりまします。



- ▶とき 8月8日(祝)日 ①午前10時～ ②午前10時30分～ ③午前11時～ ④午後1時30分～ ⑤午後2時～ ⑥午後2時30分～

- ▶定員 各6人(先着) ※直接来館してください。

- ▶参加費 100円

●なはくりサーチ2021「セミ」

セミのアンケート調査を実施中。セミの鳴き声を聞いたり、姿や抜け殻を見つけたら、博物館に情報を提供してください。

詳細はこちら



黒磯文化会館 ☎0287(63)3219

●地元出身者によるコンサート「棚瀬敬太津軽三味線コンサート」

- ▶とき 8月29日(日) 午後1時30分開演
- ▶ところ 大ホール
- ▶入場料 入場無料(要整理券)
- ▶整理券配布 7月30日(金) 午前9時～
- ▶配布場所 黒磯文化会館・GUNEI三島ホール
- ▶スペシャルゲスト Yippee

◀受賞歴▶

- ・津軽三味線全国大会初出場で出場3部門優勝「津軽三味線甲子園部門・一般男子部門・動画部門B級」
- ・第10回日本伝統文化継承者育成実行委員会大賞受賞

詳細はこちら



市民大学案内

～学びのとびら～

那須塩原市民大学

検索

- ▶問い合わせ 生涯学習課 ☎0287(37)5364
- ✉shougai@city.nasushiobara.lg.jp



詳細はこちら

| 講座名 | とき | ところ | 定員 | 申込期間 | 申し込み・問い合わせ |
|-----------------|-------------|-------|-----|-----------------|---------------------|
| 地元が語る会津中街道と戊辰戦争 | 9月～11月全5回 | 高林公民館 | 15人 | 8月3日(火)～ | 高林公民館 ☎0287(68)0115 |
| 陶芸教室 | 9月～11月全4回 | 南公民館 | 15人 | 8月3日(火)～ | 南公民館 ☎0287(36)7341 |
| 那須サイエンスカフェ2021 | 9月4日(土)～全7回 | 稲村公民館 | 15人 | 8月10日(火)～27日(金) | 稲村公民館 ☎0287(64)3998 |

※会場内は、消毒や3密を避けるなどの感染症対策を実施します。
受講者は、マスクを着用するなどの対策をお願いします。
※感染拡大防止のため、講座内容が変更・中止になる場合があります。

田舎ランド跡内でも体験教室などを開催中!



新刊紹介



サイコーの通知表



はたらくタオル



「いいね」を言葉に変えるほめツボ辞典



私の顔はどうしてこうなのか
骨から読み解く日本人のルーツ

工藤 純子 著
先生の通知表を作ることになった4年3組の児童。先生への思いが伝わる通知表とは…?

にしざわ ゆかり 作
私たちの身近にあるタオル。タオルの目線からは私たちの生活は、どう見えてるのかな?

話題の達人倶楽部 編
さまざまな場面で応用の利く「ほめ」がつまっています。「ほめ」スキル磨きませんか?

溝口 優司 著
なぜ人間の顔は人種や性別でこんなにも異なるのか? 「顔」の起源を読み解く一冊。

図書館へ行こう

図書・雑誌・紙芝居は15点まで、CDやDVDなどの視聴覚資料は5点まで貸し出しできます。

▶問い合わせ

那須塩原市図書館「みるる」 ☎(63)9031 西那須野図書館 ☎(36)6001 塩原図書館 ☎(48)7521

図書館 HP



「西那須野図書館 こどもまつり」のお知らせ

簡単な工作やクイズで、小さな子どもも楽しめます。

- ▶内容 ①レゴ工作会 ②フルーツうちわ工作会 ③シルエットクイズ ④おはなし会 ⑤紙芝居会
- ▶とき 8月7日(土)、8日(日) ①午前10時～10時30分 ②午後1時～2時 ③終日 ④午後2時～2時30分※8月7日(土)のみ。 ⑤午後2時～2時30分※8月8日(日)のみ。
- ▶対象 ①小学校低学年～、定員 各日5人 ②③④⑤幼児～小学校低学年 ▶参加費 無料
- ▶申込方法 ①のみ事前に電話か窓口で申し込み ▶申し込み・問い合わせ 西那須野図書館

西那須野図書館

黒磯駅前施設情報

みるるへ行こう!



「絵図で旅する奥州道中」のお知らせ

江戸時代に描かれた奥州道中マップ。その中から本市にゆかりのある場所を紹介しします。

- 現在、開催中です。ぜひご覧ください。
- ▶とき 8月22日(日)まで 各日午前10時～午後6時
- ▶ところ みるるギャラリー
- ▶料金 無料

くるるに来るる?



くるるは、おかげさまで開館2周年を迎えました。夏休み期間中も、各種講座や展示、コンサートなどのさまざまなイベントが予定されています。来館時は、館内のフードコートでランチやティータイムもお楽しみください。講座やイベントの情報は「くるるの通信」でチェック!

- ※くるるの通信は、くるる、公民館、市ホームページなどで見ることができます。
- ▶問い合わせ まちなか交流センター「くるる」 ☎0287(73)5597

詳細はこちら



みんなの 広報

「みんなの広報」は市民の皆さんから投稿いただいた情報を掲載しています。掲載している情報は行政情報ではありませんので、不明な点などは各問い合わせ先に連絡してください。

また、投稿は随時募集しています。
詳細は市ホームページを確認してください。

▶問い合わせ
☎秘書課 ☎0287(62)7109



順次募集

「戦没者遺児による慰霊友好親善事業」参加者募集

先の大戦で父などを亡くした戦没者の遺児を対象に、旧戦域を訪れ、慰霊追悼を行い、友好親善を図る「戦没者遺児による慰霊友好親善事業」への参加者を募集しています。

- ▶とき 行先により異なるため、事務局に問い合わせください
▶ところ ①東部ニューギニア ②ビスマーク諸島 ③中国
④トラック諸島 ⑤パラオ諸島 ⑥ミャンマー・タイ
⑦フィリピン ⑧ソロモン諸島 ⑨マリアナ諸島
⑩マーシャル諸島 ⑪台湾・バシー海峡 ⑫西部ニューギニア

- ▶対象 戦没者の遺児
▶参加費 10万円
▶申し込み・問い合わせ
日本遺族会事務局
☎03(3261)5521



8月1日(日)

矢板東高等学校附属中学校入学説明会

教育内容や学校生活の概要、令和4年度入学者選考などの説明会です。

- ▶とき 8月1日(日) 午前10時30分～正午
▶ところ 黒磯文化会館大ホール(上厚崎490番地)
▶対象 小学生、保護者、関係機関など
※保護者のみの参加も可。小学生は保護者同伴。
▶定員 500人(申込不要)
▶その他 できるだけ公共交通機関を利用して参加してください
▶問い合わせ
矢板東高等学校附属中学校
☎0287(43)1243



8月15日(日)

西那須野地区戦没者追悼式

西那須野地区出身の戦没者の尊い犠牲に思いをいたし、追悼式を行っています。参拝自由です。

- ▶とき 8月15日(日) 午前10時～正午(雨天中止)
▶ところ 大山公園慰霊塔
▶対象 どなたでも
▶申し込み・問い合わせ
遺族連合会西那須野支部(増淵)
☎0287(37)0857



なすしおぼら 珍百景

あなたの「珍」が
まちの魅力に



＜応募方法＞

方法①
きらきらホット
なすしおぼらに投稿
珍百景投稿用フォームに必要事項
を入力。

方法② ☎秘書課に電話
☎0287(62)7109

この木 なんの木 実のなる木

投稿者 驚き桃の木山椒の木さん
(20代女性 弥生町)

撮影場所 共墾社(撮影日 2021.6)

道端の街路樹に、ピンポン玉より少し大きい謎の実を発見。正体が気になって夜しか眠れません。
誰か教えてください～！



ちっちゃな自然

み～つけた



バックナンバーはこちら▲

自然を愛そう那須塩原

夏の風物詩・セミの合唱 ～セミの分布情報をお寄せください～



ミンミンゼミ 撮影日:2020.8.27

閑さや岩にしみいる蝉の声。松尾芭蕉は、深い森に包まれた山寺や心の中の静けさを、夏の風物詩であるセミの合唱との対比により見事に表現しています。

皆さんは、セミというとどんな鳴き声を思い浮かべますか? 「ミンミン」「ツクツクポーシ」「カナカナカナ…」など、鳴き声は種類によって違います。ちなみに、芭蕉が聞いたのは、ニイニイゼミの鳴き声だったといわれています。

セミはとても身近な昆虫ですが、どこにどんな種類がすんでいるのか、詳しいことは分かっていません。現在、博物館では市内のセミの分布を調べています。調査の詳しい内容は、17ページをご覧ください。みなさんの情報をお待ちしています。
じゅんじ

旧蛇尾川伏越出口
〔所在地〕上横林426



那須疏水開削とともに蛇尾川伏越は明治18年に造られました。伏越は切石積みで、断面は五角形、長さ267メートル余り、幅約136センチメートルありました。この石積みには高い技術が必要とされ、大分県方面から技術のある石工を招き進めたそうです。
昭和42年着工の国営那須野ヶ原総合開発事業により那須疏水の大規模改修が行われ、昭和44年に蛇尾川伏越は廃止となりました。新しいトンネル(蛇尾川サイホン出口)は隣接地に造られ、勢よく流れる様子を見ていると、先人の偉業や未来に思いをはせずにはいられません。

私のまちの 近 遺産

▶問い合わせ
☎生涯学習課 ☎0287(37)5419

絶え間なく流れるもの ～那須疏水旧蛇尾川伏越出口～

那珂川から流れ、那須野が原を潤す那須疏水。西那須野に水を届けるためには、蛇尾川を横断しなければなりません。川床の下を通すトンネル、伏越には、高い技術と先人の偉業の歴史があるのです。



蛇尾川サイホン出口 73/178

市民に手話を広めよう
覚えよう！
ことば
もう一つの手話

那須塩原市手話言語条例ができました

手話はろう者の大切な「言語」です。この条例は手話に対する理解や手話の普及、手話を使いやすい環境づくりなどにより、すべての人がお互いを理解し、尊重し合いながら、安心して暮らせるまちを目指します。



今月の覚えてほしい手話は、この2つです。皆さんもやってみましょう。

ハロー♡ALT vol.10

▶問い合わせ 函学校教育課 ☎0287(37)5349



鍋掛小学校
カミカ 先生
ジャマイカ出身



市公式YouTubeでカミカ先生の動画を配信中！



—学校の好きなおとこ

GCD(グローバル コミュニケーション デイ)が一番好きです。他の学校の児童生徒と会うことがとても嬉しいです！ もちろん、自分の学校も大好きです。先生方や児童との交流は、私の一生の宝物です！

—那須塩原の子どもたちについて

授業以外でも英語を使ってコミュニケーションを取ろうとする姿は本当に素晴らしいです！

—好きな英語の言葉

“One love”[人種や肌の色など関係なく、どんな人に対しても尊重することが大切]という意味の言葉です。

なすしおばらっ子だより



南小学校 在校生345人 ☎0287(36)0244

～「明るいあいさつ 未来を拓く」を目指す～

校舎の壁に大きく掲示された「明るいあいさつ 未来を拓く」の言葉を胸に、一人一人が元気いっぱいあいさつを日々心がけて生活しています。

数年前から取り組んでいる「学び合い」では、「友達の話をよく聞く。分からないときは分からないと言う。聞かれたら優しく教える」を合い言葉にお互いを高め合ってきました。今年度は新たに、ICTを使った新しい学び合いを実践する予定なので、みんなワクワクしています。

1年生から6年生までみんな仲が良く、6年生は下級生に優しく教えることを心がけています。南小学校のみんなは、あいさつがしっかりできます。



6年生 すぎた りと
杉田 琉斗 さん



トライアスロン競技
リハーサル大会を開催します



いちご一会 NEWS

▶問い合わせ
いちご一会とちぎ国体・とちぎ大会
那須塩原市実行委員会事務局
(函国体推進課内) ☎0287(38)0193



来年の10月に開催する「いちご一会とちぎ国体」に向けたリハーサル大会として、「第4回全国高等学校トライアスロン選手権」を開催します。開催に伴い、交通規制を行います。コース内は全面通行止めとなります。

▶とき 9月12日(日) 午前8時30分～午後1時
※規制時間内は、全面通行止めとなります。
※周辺道路への迂回に協力をお願いします。
※交通規制時間は競技状況などによって変更になる場合があります。

▶ところ
戸田調整池周辺特設コース



スポーツで汗も流そう！
スポーツ INFO

那珂川河畔公園周辺の交通規制と
河畔公園プールの利用制限について

キッズトライアスロン大会を実施するため、交通規制とプールの利用制限を行います。

▶交通規制日時 8月1日(日) 午前7時30分～午後1時
※同日午前9時30分～午後0時30分まで、那珂川河畔公園プールの利用ができません。
▶ところ 那珂川河畔公園周辺
▶問い合わせ 函スポーツ振興課 ☎0287(37)5439



第73回那須地区スポーツ交流大会
(なすリンピック)

スポーツを普及・発展させ、地域住民の体力増進と、明るく健全な住民生活に役立てるため、那須地区の総合スポーツの祭典である「第73回那須地区スポーツ交流大会(なすリンピック)」を開催します。

▶問い合わせ
那須地区体育協会 ☎080(1334)0002



スポーツ大会・
教室のおひめせ

スポーツ協会



相談会場ではマスクを着用し他の人との間隔をあけるよう、協力をお願いします。

各種相談の市ホームページはこちら →

| 相談 | 相談日 | 時間 | 会場 | 問い合わせ・備考 |
|------------|--------|---------------|---------------------|--|
| 行政相談 | 3日(火) | 午後1時～3時 | 西那須野公民館 | ●国、県、市など行政の仕事に対する意見や要望 ☎秘書課 ☎(62)7109 |
| | 11日(水) | 午後1時～4時 | いきいきふれあいセンター2階 | |
| 不動産相談(予約制) | 23日(月) | 午後1時30分～3時30分 | 県不動産会館県北支部(黒磯文化会館前) | ※相談日当日までに要予約。 県宅建協会県北支部 ☎(62)6677 |

| | | | | |
|--------------------|--------|---------|--------------------------|---|
| マザーズコーナー 出張職業相談 | 12日(木) | 午前9時～正午 | いきいきふれあいセンター2階 子育て相談センター | ●子育て中の人の出張就職相談 ハローワーク大田原 ☎0287(22)2268 |
| | 18日(水) | 午後1時～3時 | つどいの広場「ほっぺ」(南郷屋) | |

※弁護士による法律相談は9月の日程。

| | | | | |
|---|----------|---------------|-----------------------------|--|
| 弁護士による 法律相談(予約制) ※年度内1人2回 まで可。 | 9月4日(土) | 午後1時30分～4時30分 | 健康長寿センター | ※8月30日(月)から受け付け開始。定員18人。 ☎市民福祉課 ☎(37)6231 |
| | 9月7日(火) | 午後1時30分～4時30分 | いきいきふれあいセンター2階 | ※8月30日(月)から受け付け開始。定員18人。 ☎社会福祉課 ☎(62)7135 |
| 広域無料法律相談(予約制) | 8月12日(木) | 午後1時30分～4時40分 | トコトコ大田原 市民交流センター(大田原市中央1丁目) | ※8月5日(木)から受け付け開始。定員18人。 大田原市総務課 ☎0287(23)1111 |

| | | | | |
|------|-------|---------|---------|---|
| 人権相談 | 3日(火) | 午後1時～3時 | 西那須野公民館 | ●人権相談、人権保護などの相談 ☎社会福祉課 ☎(62)7135 ☎市民福祉課 ☎(37)6231 ☎総務福祉課 ☎(32)2912 |
|------|-------|---------|---------|---|

| | | | | |
|-----------|-------|-------------|------------|---|
| 育児相談(予約制) | 2日(月) | 午前9時30分～11時 | 西那須野保健センター | ●保健師や栄養士などによる育児に関する相談 西那須野保健センター ☎(38)1356 |
| | 5日(木) | 午後1時30分～3時 | 黒磯保健センター | |

| | | | | |
|--------------------|------------|-------------|------------|--|
| 健康相談 食生活相談(予約制) | 3日(火) | 午前9時30分～11時 | 西那須野保健センター | ●保健師や栄養士による健診の結果相談や、 その他心身の健康相談 黒磯保健センター ☎(63)1100 |
| | 6日(金) | | 黒磯保健センター | |
| | 11日(水) | 午後1時30分～3時 | 西那須野保健センター | |
| | 18日(水) | 午前9時30分～11時 | 西那須野保健センター | |
| | 23日(月) | 午後2時～3時 | 塩原公民館 | |
| | 25日(水) | 午後1時30分～3時 | 黒磯保健センター | |
| 30日(月) | 西那須野保健センター | | | |

| | | | | |
|-------------|--------|----------|------------|---|
| こころの相談(予約制) | 12日(木) | 午前10時～正午 | 黒磯保健センター | ●日本カウンセリング学会認定カウンセラーによる相談 ☎社会福祉課 ☎(62)7026 |
| | 25日(水) | 午後1時～5時 | 西那須野保健センター | |

| | | | | |
|------------------------|-------|----------|--------------|---|
| ポラリス☆とちぎ 出張相談会(予約制) | 2日(月) | 午前10時～正午 | いきいきふれあいセンター | ●ひきこもりで悩んでいる本人、家族のための相談 ☎社会福祉課 ☎(62)7026 |
|------------------------|-------|----------|--------------|---|

| | | | | |
|--------------------|--------|----------|------------|--------------------------------------|
| 成年後見無料 相談会(予約制) | 17日(火) | 午前10時～正午 | 西那須野保健センター | ●障害者や認知症の人のための相談 ☎社会福祉課 ☎(62)7026 |
|--------------------|--------|----------|------------|--------------------------------------|

編集後記

梅 雨に入り、ジメジメした日が続くと、悩みどころは日々の洗濯物です。そこで我が家では、便利家電「衣類乾燥機」を購入しました。室内に干した洗濯物の乾燥だけでなく、部屋の除湿もでき、梅雨時期は手放せなくなりました。さて、最近は一昔前の梅雨のイメージとはかけ離れた、局地的豪雨による災害のニュースが良く聞かれます。本市の公式LINEでは、災害による通行止め情報など、地図を付けて配信しています。広報担当ではいち早く配信できるように体制を整えています。ぜひ登録してくださいね。(鈴木)

歩 き回って風景やグルメを楽しむ「ONガス」。その舞台裏で、歩くどころか駆けずり回っていたカメラ女子2人組の正体は、私たち広報担当です。「映える」場所を探して、撮って、次の場所に先回り…を繰り返すと、帰宅時の歩数はなんと1万2千歩に。「今日1日でやせたに違いない」と錯覚するほどたくさんになりましたが、カメラにはたくさんの笑顔が保存されました。普段は行けない場所に行き、会えない人に会えるのも、広報担当の醍醐味。次の取材も楽しめるように、暑さや忙しさに負けない体を手に入れたいです。(高久)

男女共同参画情報

みいな

んな っしょに かよく

vol.66



▶問い合わせ ☎市民協働推進課 ☎0287(62)7019

市民編集委員/阿久津一志 菊地千恵 鈴木房代 柳場美枝子 君島尚美

今回のテーマは「イクボス」です

「イクボス」とは？

職場で共に働く部下・スタッフのキャリアやワーク・ライフ・バランスを応援しながら、組織の成果を出し、自らも仕事と私生活を楽しむ上司をいいます。上司の性別や年代、階級は問いません。また、自治体や企業がワーク・ライフ・バランスを保ちながら安心して子育てに取り組めるような環境をつくと、公に宣言することを「イクボス宣言」といいます。

栃木のイクボス中小企業同盟について

全国の中小企業でイクボス宣言をした企業は98社、うち栃木県内の中小企業は6社です。なお、県内の自治体では栃木県と5市が宣言をしています。

渡辺市長が「みいな」編集会議に参加

男女共同参画の必要性を再確認しました！



「イクボス」について

市長：イクボスについては非常に関心があります。本市でも、ただ宣言をするだけではなく、実効性のある宣言ができないかを検討しています。広域で一緒にスローガンを掲げ、考え方を浸透していけたらと思っています。

「多様性」について

市長：多様性はイノベーションを起こすのに必要なエッセンス。日本は世界から見ると多様性に欠けており、危機感を持つ必要があると考えています。

ウェブ版・バックナンバーはこちら



今話題の「生理的貧困」について…ウェブ版「みいな」で！

「いいこともあるね♪」



作:miina 絵:daisuke

男女共同参画セミナー「役員は女の宿命？ 会長は男の勲章？ PTAと男女共同参画」

▶とき 8月21日(土) ▶ところ 西那須野公民館 ▶定員 20人 ▶申込開始日 7月20日(火)

▶申し込み・問い合わせ ☎市民協働推進課 ☎0287(62)7019





8

●博物館企画展「あつめてくらべる 化石図鑑」～9/20

August

- イベント ● 健康・福祉 ● スポーツ
 - 文化・芸能 ● 行政 ● 休館 ()内は掲載ページ
- ※複数日開催されるものは初日のみ記載しています。

令和3年 / 2021年

スマートフォンやタブレット端末から
広報なすしおばらを読むことができます

トチギーブックス
TOCHIGI BOOKS
栃木県のすべてがそろう「電子書籍」ポータルサイト「トチギーブックス」

まちを好きになるアプリ
マチイロ



| 日(sun) | 月(mon) | 火(tue) | 水(wed) | 木(thu) | 金(fri) | 土(sat) |
|--|-----------------------|---------------------|--------|--------|--|-----------------------------|
| 1 ●キッズトライアスロン大会(20) ●原爆写真展(15) | 2 ●市税などの納期限(7月号19) | 3 | 4 | 5 | 6 | 7 ●西那須野図書館こどもまつり(16) |
| 8 ●那須野が原博物館ワークショップ(17) | 9 | 10 | 11 | 12 | 13 ●田園空間博物館サテライト写真展(15) ●那須野が原ハーモニーホール(~15日)(17) | 14 |
| 15 | 16 | 17 | 18 | 19 | 20 | 21 |
| 22 | 23 | 24 | 25 | 26 | 27 | 28 ●マイナンバーカード休日交付(5月号19) |
| 29 ●那須地域就農相談会(14) ●地元出身者によるコンサート(17) | 30 | 31 ●市税などの納期限(13) | 9/1 | 2 | 3 | 4 |

8月の休日当番医

診察時間は各医療機関に
問い合わせてください

| | | | | | |
|------------|------------------------------|--------------------------------|------------|--------------------------------|--------------------------------|
| 1日 (日) | 田崎医院(那須町寺子丙) はらクリニック(東三島) | ☎0287(72)0111 ☎0287(39)5232 | 22日 (日) | 米倉クリニック(本町) 高澤クリニック(緑1丁目) | ☎0287(64)3335 ☎0287(37)9901 |
| 8日 (祝日) | 渡部医院(大原間) 北整形外科(三島) | ☎0287(65)3535 ☎0287(38)2151 | 29日 (日) | なすこどもクリニック(沓掛) 阿久津整形外科(永田町) | ☎0287(67)0011 ☎0287(36)3639 |
| 9日 (祝月) | 中川医院(黒磯幸町) 大山公園クリニック(下永田) | ☎0287(62)0040 ☎0287(47)7718 | | | |
| 15日 (日) | 須田医院(高林) 小関整形外科(扇町) | ☎0287(68)0006 ☎0287(36)0203 | | | |

夜間診療 診療日時…毎日午後7時～9時30分

那須地区夜間急患診療所 ☎0287(47)5663

○診察科目…内科、小児科
○ところ…大田原市中田原1081-4(那須赤十字病院本館1階)

※那須地区夜間急患診療所は那須赤十字病院に併設された、
那須赤十字病院とは別の医療機関です。

※QRコードは株式会社デンソーウェブの登録商標です。

休日当番医は変更となる場合があります。最新の情報は、市ホームページや当日の新聞で確認してください。