



那須塩原市町対抗駅伝競走大会

貫禄の

6 連覇



写真:1月25日に行われた栃木県郡市町対抗駅伝。6連覇の喜びを両手で表し、ゴールテープを切る那須塩原Aチームのアンカー(山崎智也選手)



祝成人1232人平成27年那須塩原市成人式

# 希望を胸に二十歳の門出



晴天に恵まれた1月11日、黒磯文化会館、三島ホール、ハロープラザの3会場で、成人式が行われました。本市では1232人が成人を迎える中、949人が式典に出席。会場では、振り袖やスーツに身を包んだ初々しい新成人が、旧友との再会に笑顔を見せながら、中学校時代の思い出話に花を咲かせていました。

式典では、会場ごとに新成人代表が誓いの言葉を力強く発表したほか、阿久津市長や恩師などが、はなむけの言葉で新成人を激励。また、黒磯高校吹奏楽部の演奏、那須野ヶ原疏水太鼓や流響塩原太鼓などのアトラクションも行われ、晴れの門出を祝福しました。

無限の可能性を秘めた新成人の皆さんが、自身の夢の実現のため持てる力を存分に発揮し、今後、さまざまな分野で活躍されることを期待しています。

## 新成人に聞きました!

※ ( ) は出身中学校。

- ① 将来の夢は?
- ② これからチャレンジしてみたいことは?
- ③ 感謝の思いを込めてお父さん・お母さんに一言

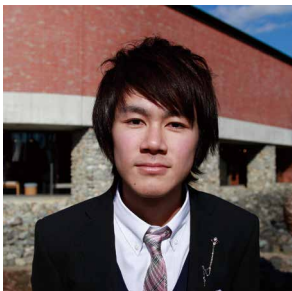

根本悠平さん  
(三島中)

- ① 金融関係の職に就くことです
- ② 一人前の大人になるために一日も早く自立したいと思っています
- ③ わがママを言い過ぎたこともありましたが、そばにいてくれてありがとうございました



鮎沢さくらさん  
(日新中)

- ① 大切な人と幸せな家庭を築くことです
- ② 料理をがんばりたいです
- ③ ここまで大きく育ててもらったのに親孝行が全然できていなかったのが、これからたくさんしていきます



君島公太さん  
(黒磯北中)

- ① 妻と子どもがいるので、良いパパになりたいです
- ② まだやったことがないことに挑戦して、自分を高めていきたいです
- ③ 「立派に育ててくれてありがとう」と伝えたいです





①～③ 晴れやかな笑顔でこの日を迎えた新成人の皆さん ④ 黒磯高校吹奏楽部の演奏 ⑤ 那須野ヶ原疏水太鼓 ⑥ 流響塩原太鼓 ⑦ さまざまなアトラクションで会場も大いに盛り上がりました ⑧ 心に響いた恩師からの激励 ⑨ 中学校時代の思い出を振り返るスライドショー

新たな決意とともに輝く未来へ歩み始める・・・新成人誓いの言葉



相馬佳奈さん (ハロープラザ)  
「那須野ヶ原で育った誇りとこれまでの経験を糧に、輝く未来に向け、よき社会人になることを誓います」



松原嗣巳さん (三島ホール)  
「子どもや後輩から尊敬される大人になるために、共に助け合って今後の人生を歩んでいきましょう」



関谷望さん (黒磯文化会館)  
「新成人としての自覚を持ち、日本の基盤となる社会人、次世代を支える人間になることを誓います」



河野 観穂さん  
(箒根中)

① 特別支援学校の先生になることで  
② ボランティア活動に積極的に参加していきたいです  
③ 男手ひとつで育ててくれた父に「ありがとう」と伝えたいです



君島 健太さん  
(塩原中)

① 立派な大人になることで  
② 結婚し温かい家庭を持ちたいです  
③ 両親には、たくさん面倒を掛けながら、ここまで育ててもらいました。これからは、ちょっとずつ親孝行していきます



大笹 華純さん  
(西那須野中)

① 看護師になることで  
② 人の役に立てるよう、仕事に生かせる資格の取得を目指しています  
③ 今まで育ててもらった以上の恩返しができるように頑張ります



# 小型家電は分別して廃棄しましょう

問い合わせ 環境対策課 ☎0287(62)7301

昨年4月1日から、小型家電の回収が始まりました。回収を開始してから10カ月が経ちましたが、小型家電の回収についてアンケート調査を行ったところ、3割の人から「知らなかった」という回答がありました。

そこで、今回は小型家電についておさらいします。

小型家電については、昨年、各戸へ配布した「ごみ分別事典」の7・8ページにも掲載してありますので、参照してください。

## ●どうして小型家電を回収するの？

平成25年4月に、「使用済小型電子機器等の再資源化の促進に関する法律（小型家電リサイクル法）」が施行されました。

それに伴い、レアメタルを含む貴重な資源を有効活用するため、本市でも小型家電を回収しています。

## ●小型家電とは？

小型家電とは、コンセントや電池を電源とする電気製品のことで。

また、小型家電には、個人情報を含むものと「含まないもの」があります。

※「個人情報を含む」とは、記憶媒体装置が付いているもので、写真、名前、住所、電話番号など個人を特定できるデータを記録できる機器のことで。

## ●どんなものが小型家電なの？

### ○個人情報を含まないもの

アイロン	扇風機	電卓
電子体温計	リモコン	ヘルスメーター
炊飯器	電気ひげ剃り	電子レンジ
トースター	電気ストーブ	ACアダプター
ドライヤー	掃除機	電動ミシン
電子血圧計	プリンター	電動歯ブラシ
電気ポット	コード	ラジオ

### ○個人情報を含むもの

電話機	電子辞書	携帯電話
MDプレーヤー	CDプレーヤー	DVDレコーダー
ETC	PHS	ビデオカメラ
デジタルカメラ	ゲーム機	ICレコーダー
カーナビゲーション	ハードディスク	USBメモリー
デジタルオーディオプレーヤー	ブルーレイディスク（BD）レコーダー	ハードディスクドライブ（HDD）レコーダー

※表に記載されているものの他にも小型家電はたくさんあります。判断のポイントは、コンセントや電池を電源としているかどうかです。

## ●個人情報を「含まない」小型家電と「含む」小型家電では何が違うの？

個人情報を「含まない」小型家電と「含む」小型家電では、廃棄の仕方が異なります。

### ○個人情報を含まないもの

ドライヤーやラジオ、電気ひげ剃りなどの個人情報を含まない小型家電のうち、単体で指定ごみ袋の中袋（30ℓ相当）に入る大きさのものは、45ℓの大きさまでの透明な袋に入れてごみステーションに出します。

※ファックス機能のついた電話機など、小型家電回収ボックスに入らない大きなものは、那須塩原クリーンセンターへ直接持ち込んでください。

### ○個人情報を含むもの

携帯電話やデジタルカメラ、ハードディスクドライブ（HDD）レコーダーなどの個人情報を含む小型家電は、個人情報を消去して、袋に入れずに市役所などに設置されている「小型家電回収ボックス」に出します。

## ●小型家電回収ボックスの設置場所

回収ボックス設置場所	利用可能時間帯
正面玄関脇	月～金曜午前8時30分～午後5時15分 (祝日、12月29日～1月3日を除く)
市民福祉課	
総務福祉課	
箒根出張所	
那須塩原クリーンセンター	月～土曜午前9時～正午、午後1時～5時 (1月1日～1月3日を除く)



← 小型家電回収ボックス

## ●ごみステーションに出せないものはどうしたらいいの？

①単体で指定ごみ袋の中袋（30ℓ相当）に入らない大きさのもの	大きい電子レンジ・オーブン、腰かけマッサージ器、ロデオマシンなど。粗大ごみ扱いとなるので、粗大ごみの戸別収集を申し込むか那須塩原クリーンセンターへ直接持ち込んでください。直接持ち込んだ場合は無料で受け入れます。								
②石油ファンヒーターなど灯油を使用するもの	火災の危険があるため収集できません。大きさに関係なく粗大ごみ扱いとなるので、粗大ごみの戸別収集を申し込むか那須塩原クリーンセンターへ直接持ち込んでください。直接持ち込んだ場合は無料で受け入れます。灯油は使い切ってから、持ち込んでください。								
③除湿器、空気清浄機	フロンが入っているものは処理できません。 <b>本</b> 環境対策課に相談してください。								
④特定家電製品 	テレビ、冷蔵庫、冷凍庫、洗濯機、エアコン、衣類乾燥機は、那須塩原クリーンセンターで受け入れできません。 <div style="border: 1px solid black; padding: 5px; margin: 10px 0;"> <p><b>引取を依頼する場合</b> → 購入した販売店またはお近くの販売店にご相談ください。</p> <p><b>自分で運ぶ場合</b> → 次のいずれかの指定引取場所に持ち込んでください。</p> <ol style="list-style-type: none"> <li>1. 郵便局で家電リサイクル券を購入する。（メーカー名を確認ください）</li> <li>2. 品物に家電リサイクル券を貼って指定引取場所に持ち込む。</li> </ol> <table border="1" style="width: 100%; border-collapse: collapse; text-align: center;"> <thead> <tr> <th style="width: 30%;"></th> <th style="width: 35%;">指定引取場所</th> <th style="width: 35%;">受付時間</th> </tr> </thead> <tbody> <tr> <td rowspan="2" style="font-size: small;">※家電は、解体しないでください。解体しても那須塩原クリーンセンターでは受け入れできません。</td> <td>栃木県北通運(株)中央営業所 那須塩原市三区町650-1 ☎0287-36-1121</td> <td>午前8時20分から正午 午後1時から午後5時 (祝日除く)</td> </tr> <tr> <td>NNY(株) 大田原市下石上1505-11 ☎0287-29-2777</td> <td>午前8時から正午 午後1時から午後4時45分 (祝日除く)</td> </tr> </tbody> </table> <p style="font-size: small;">詳しい内容は、家電リサイクル券センター(☎0120-319640)へ問い合わせてください。</p> </div>		指定引取場所	受付時間	※家電は、解体しないでください。解体しても那須塩原クリーンセンターでは受け入れできません。	栃木県北通運(株)中央営業所 那須塩原市三区町650-1 ☎0287-36-1121	午前8時20分から正午 午後1時から午後5時 (祝日除く)	NNY(株) 大田原市下石上1505-11 ☎0287-29-2777	午前8時から正午 午後1時から午後4時45分 (祝日除く)
	指定引取場所	受付時間							
※家電は、解体しないでください。解体しても那須塩原クリーンセンターでは受け入れできません。	栃木県北通運(株)中央営業所 那須塩原市三区町650-1 ☎0287-36-1121	午前8時20分から正午 午後1時から午後5時 (祝日除く)							
	NNY(株) 大田原市下石上1505-11 ☎0287-29-2777	午前8時から正午 午後1時から午後4時45分 (祝日除く)							
⑤指定再資源化製品 	<p>◆<b>家庭用パソコン</b>                      デスクトップパソコン本体・ノートブックパソコン・CRTディスプレイ・液晶ディスプレイ。「資源有効利用促進法」で、家庭用パソコンのメーカーなどが、回収および再資源化することと義務付けられています。</p> <div style="display: flex; align-items: center; margin-bottom: 10px;">  <p>このマークがついている場合は、メーカー受付窓口へ回収を申し込んでください。費用はかかりません。</p> </div> <div style="display: flex; align-items: center; margin-bottom: 10px;"> <div style="border: 1px solid black; padding: 5px; margin-right: 10px;"> <b>メーカーが存在する場合</b> </div> <p>→ メーカーの受付窓口へ回収を申し込んでください。</p> </div> <div style="display: flex; align-items: center;"> <div style="border: 1px solid black; padding: 5px; margin-right: 10px;"> <b>メーカーが存在しない、自作パソコン等の場合</b> </div> <p>→ パソコン3R推進センター(☎03-5282-7685)へ回収を申し込んでください。</p> </div> <p style="font-size: small;">※なお、自分で那須塩原クリーンセンターへ直接持ち込んだ場合は無料で受け入れます。</p> <p>◆<b>小型2次電池</b></p> <div style="display: flex; justify-content: space-around; align-items: center; margin-bottom: 10px;"> <div style="text-align: center;">  <p>Ni-Cd</p> </div> <div style="text-align: center;">  <p>Ni-MH</p> </div> <div style="text-align: center;">  <p>Li-ion</p> </div> <div style="text-align: center;">  <p>Pb</p> </div> </div> <p style="font-size: small;">小型2次電池とは、充電式の電池で、「小型2次電池リサイクルマーク」がついたものです。電気店などの回収ボックスに出してください。</p>								

### <注意事項>

- ・一般家庭で使用されたものに限り。事業者から出た小型家電は対象外です
- ・電池は外してください
- ・電球や蛍光管は入れないでください
- ・小型家電回収ボックスは、抜き取りを防止するため施錠されています
- ・小型家電は分解しないでください

- ・那須塩原クリーンセンターへ粗大ごみと一緒に直接持ち込む場合は、あらかじめ対象の小型家電を別にして、計量の受付に申し出てください
- ・コードはできるだけ切り離して一緒に出してください
- ・ごみステーションへは、午前8時30分までに出してください（塩原温泉地区は午前8時まで）

# 新庁舎建設に関する市民アンケートの結果がまとまりました

市民の皆さんが新庁舎に求めるサービスについて、アンケート調査を実施しました。

この結果については、今後の参考とし、活用していきます。

問い合わせ **本企画情報課**

☎0287(62)7106

## 市民アンケートの調査方法と回答者数

- 調査期間 平成26年12月1～15日
- 質問 全7問（性別、年代、住まい、過去1年でどれくらい本庁舎を訪れましたか、どのような手段で本庁舎を訪れましたか、新庁舎建設において重視することは、新庁舎に加えたい機能は）
- 調査方法とそれぞれの回答者数（計894人）
  - ①郵送配布・郵送回収 715人（回収率35.75%）
    - ・調査地域 市内全域
    - ・対象者 住民基本台帳から無作為抽出した18歳以上の男女2,000人
  - ②インターネット 55人
  - ③那須塩原市みるメール 124人

### 新庁舎に加えたい機能は？ (複数回答可)

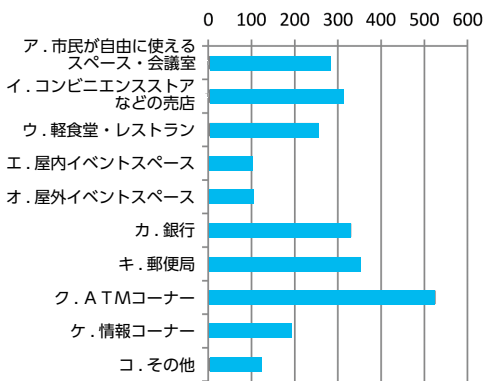

### 新庁舎建設において重視することは？ (複数回答可)

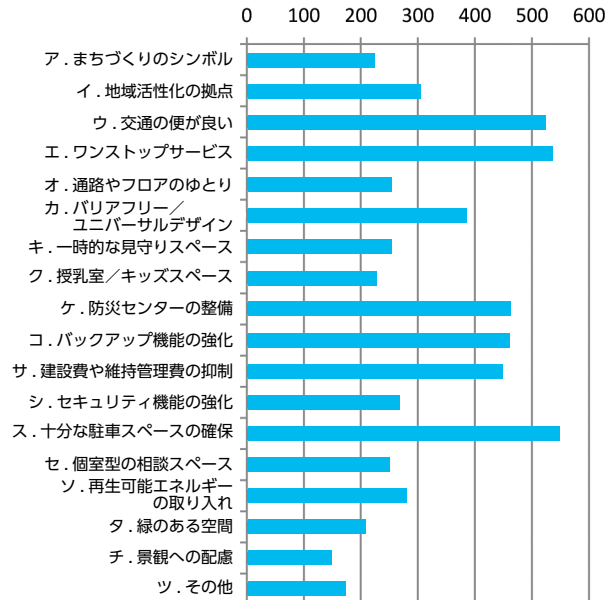

#### 【その他のアンケート結果】※回答率が高い3つを記載。

どのような手段で本庁舎を訪れましたか	過去1年でどれくらい本庁舎を訪れましたか
自家用車…87.7%	2～5回…42.8%
自転車…5.5%	0回…21.8%
路線バス…3.1%	1回…15.1%

## 新庁舎建設基本構想(案)に対する意見を募集します

新庁舎建設基本構想(案)は、市民検討懇談会や市民アンケートなどの意見を踏まえ、新庁舎建設に関する基本的な考え方をまとめたものです。皆さんの意見を聴かせてください。

◆意見を提出できる人 市民および市内勤務・通学者、市内に事務所・事業所を持つ個人・法人

◆募集期間 2月9日(月)～3月8日(日)

◆閲覧場所 市ホームページ、**本**企画情報課、**西**総務税務課、**塩**総務福祉課の窓口

◆提出方法 様式に住所、氏名(団体名など)、電話番号などを明記し、持参、FAX、またはメールで提出してください

※電話による意見の受け付けは行いません。

※持参の場合、土・日曜、祝日は受け付けできません。

※個人情報公表しません。

※提出のあった意見書は返却できません。

◆提出場所

○窓口提出する場合

**本**企画情報課、**西**総務税務課、**塩**総務福祉課

○郵送、FAX、メールで提出する場合

**本**企画情報課 ☎325-8501 共壘社108-2

FAX 0287(62)7220

✉kikakujouhou@city.nasushiobara.lg.jp

◆意見の公表 意見は内容を整理し、市ホームページで公表します。ただし、本件に直接関係がない意見には市の考え方は示しません

◆問い合わせ

**本**企画情報課 ☎0287(62)7106



# あなたの力を農業に生かしてみませんか？ ～市シルバーファーマー制度～

## ■シルバーファーマー制度とは

農業に関心があり労働意欲が旺盛な60歳前後の市民がシルバーファーマーとして農業者と雇用契約を結び、サポーター役として農業に従事する制度です。「養成支援塾」と「登録制度」の2つから成り立っています。

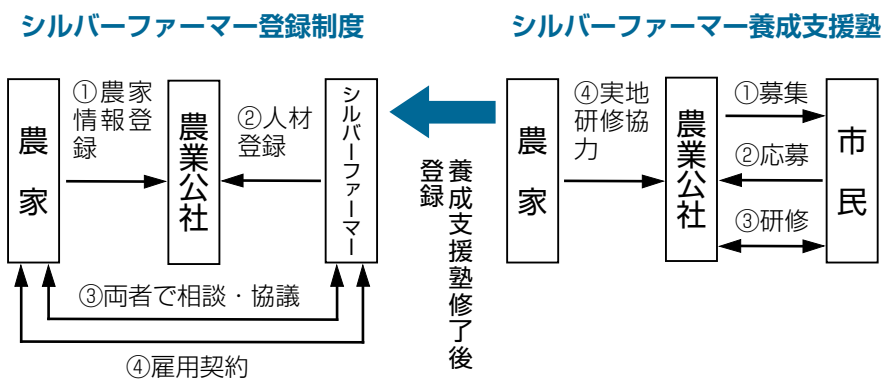

## シルバーファーマー養成支援塾受講生の声



第4期受講生 網川さん

研修には経験豊富な講師とスタッフがいいたので、安心して受講できました。

圃場研修では、果菜類や葉物、根菜類と季節に合わせ、定植や種まき、管理や収穫を講師の指導の下、行いました。特に、キュウリやトマトの剪定、トマトの雨よけハウス作りは実際にやってみても勉強になりました。

## シルバーファーマー制度活用者の声



農業者 渡邊さん

自宅に来た農業者向けのチラシを見てシルバーファーマー制度のを知りました。昨年4月から、繁忙期に週2回くらい来てもらっています。主な仕事は、水稲、畑の管理や草刈り、ハウスの

や種まきをした野菜の管理方法や害虫駆除の方法などの丁寧な講義で、授業で使用する資料も豊富で参考になりました。質疑応答の機会も多く、普段疑問に思っていることが解決し、楽しく勉強することができました。

個人で野菜を作る圃場もあり、自分で選んだ野菜を作ることができました。家庭菜園とは違い、作っているものを実際に見てもらいながら、質問もできました。

今後はシルバーファーマーとしての市の農業に貢献していきたいと思えます。

最後に、同じ世代の参加者との仲間作りとしても有意義な研修です。多くの皆さんに参加して欲しいと思います。

組み立てなどの手伝いです。

シルバーファーマー制度を活用して良かったことは、養成支援塾で基礎を学んできたこと、自分でも畑を少しやっていたこともあり、すぐに仕事に適応できる人に来てもらえたということです。

今後、シルバー世代の労力を活用していくことは、農家にとって大変有効であり必要なことだと思えます。今後も引き続き、シルバーファーマー制度を活用していきたいと思っています。

## 平成27年度シルバーファーマー養成支援塾受講生募集

- ◆とき 4月～12月の日曜、午前9時～午後1時（前半：圃場研修、後半：机上研修、全20回）
- ◆ところ 県農業試験場黒磯農場（埼玉9-5）
- ◆対象 農業に関心があり、労働意欲が旺盛な60歳前後の市民で、受講後に農業ヘルパーとして農家で働く意思のある人
- ◆定員 20人 ※定員になり次第締め切り。
- ◆内容
  - ◇机上研修 野菜栽培（根菜類・果菜類・葉菜類）の基本、土壌作り、病虫害防除、雑草防除、植物生理、農業気象と保護、農業機械の概論、農作業の安全知識
  - ◇圃場研修 農業機械の操作、土壌作り、圃場作り、野菜類の播種、定植・栽培・収穫、圃場管理

- ◇実地研修 野菜栽培農家での実践的な作業の研修
- ◆参加費 5,000円（保険料・テキスト代）
- ◆申込方法 受講申込用紙に必要事項を記入し、申し込んでください。応募者が多い場合は、選考を行います（詳しくは、申込用紙受付時に確認してください）
- ◆申し込み 市農業公社、農務畜産課、産業観光建設課、産業観光建設課、産根出張所
- ◆申込期限 3月4日(水)
- ◆問い合わせ (公財)市農業公社  
☎0287(60)1283 FAX0287(60)1284

# 第38回塩原温泉湯けむりマラソン全国大会 参加者募集

新緑の温泉街を走り抜け、心地よい汗を流してみませんか。今年は、大会ゲストに弘山晴美さんをお招きします。

●とき 4月29日(祝/水)

●ところ

【開・閉会式】塩原小中学校

【コース】塩原温泉街道路折り返しコース

●種目・参加資格

10km 男子高校生以上、女子高校生以上

5km 男子高校生以上、女子高校生以上

3km 中学生

2km ファミリー（小学生と親のペア）

●参加費 高校生以上 3,000円

中学生 1,000円

ファミリー 3,500円

●参加特典 完走者全員に完走証を当日発行、温泉無料入浴サービス、参加賞

●申込方法

①郵便振替（最寄りの郵便局窓口）

所定の申込用紙（払込取扱票・コピー可）に必要事項を記入の上、郵便局から送金

②インターネット

次のネットエントリーサービスを利用して申し込み、参加料はコンビニエンスストアまたはクレジットカード支払い

○RUNNET

○スポーツエントリー

○ランニングタウン

③大会事務局（塩原温泉観光協会窓口）

申込用紙に、参加料を添えて直接申し込み

●申込用紙設置場所

塩原温泉観光協会、**商**商工観光課、**産**産業観光建設課、**体**スポーツ振興課、**建**産業観光建設課、ハロープラザ、くろいそ運動場、にしなすの運動公園、塩原B&G海洋センター

●申込期限 3月10日(火)

●申し込み・問い合わせ

塩原温泉湯けむりマラソン全国大会事務局  
（塩原温泉観光協会内）

☎ 329 - 2921 塩原 747

☎ 0287(32)2512



## 大会ゲスト 弘山晴美さん

【プロフィール】

元資生堂陸上部

オリンピック3回出場

世界陸上4回出場

現在ランニングアドバイザー



注意をしていますが、迷惑メール送信業者にはさまざまなきっかけでアドレスが渡ってしまう可能性があります。例えば、携帯で遊べる無料ゲームのゲームサイト、健康食品や化粧品などのサンプルがもらえるモニターの募集、豪華賞品が当たる懸賞サイト、各種情報・ファイルの無料ダウンロード、アドレスや氏名などを入力させて運勢を占うなど、サービスの無償提供を装って、知らないうちにあなたのアドレスが収集されることとなります。

また、迷惑メールフィルター機能を設定していても、すり抜けてきた迷惑メールを受け取ってしまうこともあります。



今月のテーマ

## 「迷惑メールへの対応」

迷惑メールの送信者にあなたの大切なアドレスを知られないよう次の3つの基本を守って十分注意しましょう。

①開かない  
迷惑メールを開いてしまうと、ウイルス感染や望まない広告・画像などが表示される恐れがあります。心当たりのないアドレスから送られてきたメールは、開かずにそのまま削除しましょう。

②クリックしない  
迷惑メールに記載されたURLをクリックしないようにしましょう。迷惑メールに記載されたサイトへのアクセスは、閲覧料や利用料と称する不当な料金請求などのトラブルのきっかけになります。

③入力しない  
迷惑メールにだまされてIDやパスワードなどの個人情報報を盗まれないよう、入力をしてほしくないようにしてください。困った時は消費生活センターに相談してください。

消費生活センター

（いきいきふれあいセンター内）

☎ 0287(63)7900

開設時間 平日午前8時

30分〜午後5時



## お知らせ

### 「東小屋Ⅱ地区」地籍調査結果が閲覧できます

平成25年度に立ち会い調査を実施した東小屋Ⅱ地区地籍調査について、国土調査法に基づき地籍図の原因と地籍簿案の閲覧ができます。

閲覧の結果、誤りなどがある場合には、この期間内に訂正の申し出ができるので必ず閲覧してください。

閲覧期間の終了後に、県の認証を受けて法務局に送付します。法務局では、この成果に基づき登記簿の表題部を書き換え、同時に現在の公図に代わって新しい地籍図を備えることとなります。

閲覧期間	閲覧場所
2月13日(金)～ 3月5日(休) *土・日曜を除く。	本農林整備課
2月14日(土)・ 15日(日)・28日(土)・ 3月1日(日)	東那須野公民館

※時間は午前9時～午後5時。

▼持ち物 印かん(認め印)

▼問い合わせ

本農林整備課  
☎(62) 7161

### パブリックコメントの実施結果を公表しています

市では、生乳生産本州一のまちである本市の地域活性化を図るため、牛乳や乳製品による乾杯を盛り込んだ「那須塩原市牛乳等による地域活性化推進条例」の制定を進めています。

条例の制定にあたり、11月25日～12月15日にかけて意見を募集したところ、5件の意見をいただきました。

この意見や市の考え方をまとめた公表内容は、次の窓口や市ホームページで確認できます。

▼閲覧場所 本農務畜産課、  
 畜産業観光建設課、  
 畜産業観光建設課、市ホームページ  
 ▼問い合わせ  
 本農務畜産課  
 ☎(62) 7149

### 不法投棄撲滅に向けて監視を強化しています

一部のモラルのない人によるごみの不法投棄が後を絶ちません。

不法投棄物が放置されると景観を損ねるばかりか、悪臭、

害虫の発生、地下水への影響、さらなる便乗投棄の可能性などが心配されます。

#### ＜投棄物の処分＞

便乗投棄につながる恐れの高い場所の投棄物については、市でも回収しています。

しかし、回収した投棄物にはタイヤ・家電製品など、高額な処理費用が必要なものも多く含まれ、その処分に多くの税金が使われているのが現状です。

#### ＜不法投棄の監視＞

市では投棄が多発する箇所に夜間も撮影可能な自動感知監視カメラを設置しています。カメラに記録された映像



や現場証拠品などから、平成26年中、那須塩原署管内で9人が検挙されています。

#### ＜不法投棄を見かけたら＞

不法投棄行為を目撃した際は、車のナンバー、行為者の特徴などの情報提供をお願いします。不法投棄の撲滅に向け、協力してください。

▼問い合わせ

本環境対策課

☎(62) 7144

### 気象災害に備え未然に対策を!

昨年2月の大雪では、市内でも多くの農業用ハウスが倒壊するなど、甚大な被害が発生しました。このような気象災害による農業被害を未然に防止するため、気象情報の収集と事前対策を徹底しましょう。

事前対策に関する資料は、  
 本農務畜産課、  
 畜産業観光建設課、  
 畜産業観光建設課の窓口に設置してあります。  
 ※詳しくは、市ホームページを確認してください。

＜3つの防災メールに登録して災害に備えましょう＞

①とちぎ農業防災メール(気象災害による農作物への技術対策情報などを配信)  
 ②栃木県防災メール(気象警報などを配信)



QRコード

③みるメール(市メール配信サービスで気象災害の警報、注意報などを配信)



QRコード

※いずれのメールも、県や市のホームページやQRコードで直接登録できます。(携帯電話・パソコンのどちらでも登録可)

▼問い合わせ

那須農業振興事務所経営普及部  
 ☎(22) 2826

本農務畜産課  
 ☎(62) 7147

### 市公共下水道事業計画の変更案が縦覧できます

公共下水道事業計画は、下水道の計画的な整備のための事業期間や整備区域を定めた計画です。

この計画の区域などに関する変更案が次のとおり縦覧できます。

▼縦覧期間 2月24日(火)～3月10日(火)午前8時30分～午後5時15分

※土・日曜を除く。

▼縦覧場所・問い合わせ

下水道課

☎(37) 5921



**2015年農林業センサスに協力をお願いします**

2月1日を基準日として、2015年農林業センサスが実施されています。

これは、日本の農林業の生産構造や就業構造の実態を明らかにするために、5年ごとに実施する最も基本的な農林業の統計調査です。

対象の家庭に統計調査員が伺いますので、調査票を受け取った人は必ず記入の上、統計調査員に渡すようお願いいたします。

▼対象 全ての農家・林家

▼調査期間 2月中旬まで

※調査の進行状況により、前後する場合があります。

▼その他

・調査対象にも関わらず調査票を受け取っていない場合には、連絡してください

・調査の内容は、統計作成以外の目的に使用することは絶対ありませんので、安心してありのままを回答するようお願いいたします

▼問い合わせ

市民協働推進課

☎(62)7105

**大田原税務署での確定申告スケジュールをお知らせします**

〈税目別の申告スケジュール〉

種類	申告期間	相談時間
所得税	2月16日(月)～3月16日(月)	午前9時～午後5時
贈与税		
消費税	2月16日(月)～3月31日(火)	

※土・日曜を除く。

▼ところ 大田原税務署別館

(大田原市紫塚1・5・54)

▼その他

・申告書の作成には時間を要しますので、午後4時頃までに来てください(混雑状況により受け付けを早めに締め切ることがあります)

・会場は大変混雑するため、長時間待つ場合があります

▼問い合わせ

大田原税務署

☎0287(22)3115

**2月から園芸施設共済の補償が拡充されます**

自然災害などで被災した園芸施設を再建し、速やかに農業経営の継続が図られるよう、園芸施設共済の補償が拡充されます。

施設園芸農業者は、自然災害に備えて災害対策の基本となる園芸施設共済に加入しておきましょう。

▼補償の拡充内容

- 時価ベースでの補償の拡充
- 農家選択による補償の追加
- 撤去費用の対象にパイプハウスを追加

▼問い合わせ

那須中央農業共済組合

☎0287(23)1633

那須北農業共済組合

☎(64)3663

**くろいそ運動場屋内施設を臨時休館します**

防火設備の点検により、体育館・武道館が臨時休館します。

▼とき 3月6日(金)午前8時

30分～正午

▼問い合わせ

くろいそ運動場

☎(60)1113



**ごみステーションは家庭から出たごみ専用です！  
事業系のごみは、ごみステーションに出せません**

〈事業系ごみとは?〉

事業系ごみとは、会社・商店・飲食店・事務所・病院・学校など、営利や非営利、業種や規模を問わず、あらゆる事業活動に伴って排出されるごみのことです。事業系ごみは、排出する事業者の責任で処理する必要があり、家庭ごみの集積所には出せません。

また、事業系ごみは、素材や排出事業者の業種によって「事業系一般廃棄物」と「産業廃棄物」に分類され、処理方法などが異なります。

〈事業系ごみの処理方法〉

◆事業系一般廃棄物

自ら那須塩原クリーンセンターへ運搬するか、市の一般廃棄物処理業の許可を持っている業者へ運搬を依頼してください。

◆産業廃棄物

自ら処理することができない場合は、産業廃棄物処理業者に委託するなどして処分してください。

※市役所の窓口や市ホームページで「事業系廃棄物処理の手引き」を配布していますので参照してください。

**事業系ごみの減量に取り組んでいる事業所の皆さん  
ごみ減量等協力事業所の認定を受けてみませんか？**

循環型社会の形成のため、家庭ごみだけでなく事業系ごみを減らすことも重要になってきています。市では、ごみの減量や資源化に積極的に取り組んでいる市内の事業所を、「ごみ減量等協力事業所」として認定しています。認定された場合、その活動などを市ホームページに掲載し、活動が顕著な場合は表彰します。認定を受け、社会を支える各事業所の模範として、その活動を広くPRしてみませんか。

問い合わせ 環境対策課 ☎(62)7301



## 食品の放射性物質簡易検査結果(平成26年12月分)

12月に実施した15件の検査結果を公表します。この検査は、市民の不安解消を目的に、市が独自に実施している簡易検査です。検査結果については参考としてください。なお、検体名は依頼者の申告によるものです。

【参考】厚生労働省が定めた一般食品の放射性セシウムの基準値は 100Bq/kg です。

検体名	検査件数	最小値 (Bq/kg)	最大値 (Bq/kg)	検査結果 (件数)			
				不検出	50Bq 未満	50 ~ 100Bq	100Bq 超
カキ (干し)	1	33.3	33.3		1		
カリン	1	不検出	不検出	1			
玄米	1	4.1	4.1		1		
シカ肉	2	9.1	66.8		1	1	
ジャガイモ	1	不検出	不検出	1			
スティックセニョール	1	不検出	不検出	1			
ダイコン	2	不検出	不検出	2			
ダイコン (佃煮)	1	不検出	不検出	1			
白米	1	不検出	不検出	1			
ハクサイ、コマツナ (複合品)	1	不検出	不検出	1			
ベイリーフ (煮汁)	1	不検出	不検出	1			
ヤマイモ	1	25.0	25.0		1		
ユズ	1	9.4	9.4		1		
計	15			9	5	1	

### 【検査結果の注意点】

1. 検査結果は、1kg当たりのセシウム 134 とセシウム 137 の合算値で集計しています。ただし、セシウム 134 とセシウム 137 のうち、片方のみが検出されている場合もあります。
2. 「不検出」とは、検出限界未満のことであり、検出限界はセシウム 134 とセシウム 137 の合計で 25Bq/kg 以下を目安にしています。
3. 検査に使用した簡易測定器は、日立アロカメディカル(株)食品放射能測定システム「CAN-OSP-NAI」です。
4. 市外で採取した検体も含まれます。

問い合わせ 生活課 ☎(62)7126

## 宝くじの収益金で多くの備品が整備されました

宝くじの収益金は、私たちの身近なところで有効に活用されています。平成26年度は塩原温泉コミュニティと関谷下田野地区コミュニティづくり推進協議会で助成を受け、多くの備品が整備されました。これにより、コミュニティ活動の一層の活性化が期待されます。

◆問い合わせ 生涯学習課 ☎(37)5364

### ◆整備品一覧

#### ○塩原温泉コミュニティ

- ポータブルアンプ 1台
- 綿菓子機 1台
- 簡易物置 1台
- 自主防災炊出し用品 1式
- 獅子舞用品 1式
- 餅つき器 1台
- 折り畳みテーブル 20台
- 折り畳み椅子 30脚  
ほか



#### ○関谷下田野地区コミュニティづくり推進協議会

- 卓上アンプ 1台
- プレハブ物置 1台
- ホーンスピーカー 4台
- ワンタッチテント 6台
- 名入りはっぴ 15着
- モバイルスクリーン 1台
- プロジェクター 1台  
ほか



**市内事業者の環境保全の取り組みが県から表彰されました**

市内の2つの事業所が、今年度のマロニエECO事業所表彰を受賞しました。この賞は、県が認定する「エコキーパー事業所」の中でも特に優れた環境保全に取り組んだ事業者に贈られるものです。  
※エコキーパー事業所とは、事業活動において優れた地球温暖化対策に取り組む事業所のこと。(県内110事業所、市内10事業所が認定済み)

**〈最優秀賞〉**

カゴメ株式会社那須工場

**▼取組内容**

- ・燃料転換に併せて排熱をLNG(液化天然ガス)気化に利用するシステムを構築し、二酸化炭素排出量を大きく削減
- ・排水処理用ブローアを省エネタイプに更新するなど徹底した省エネ対策を実施
- ・那須街道沿いの赤松林に約700本の赤松の苗を植樹

**〈優秀賞〉**

株式会社ブリヂストン栃木工場

**▼問い合わせ**

環境管理課

☎(62) 7193

**介護予防のための基本チェックリストを提出してください**

要支援・要介護者を除く65歳以上の人に「基本チェックリスト」を郵送します。  
このリストは、心や身体の働きのほか、日常生活を送るための動作や能力などの「生活機能」について、25項目の質問に回答するものです。  
回答内容から生活機能の低下がみられる人には、介護予防事業などをお知らせします。

▼回答期限 2月20日(金)

**▼問い合わせ**

高齢福祉課

☎(62) 7137

**募集**

**県地球温暖化防止活動推進員募集**

県地球温暖化防止活動推進員は、日常生活の中で環境に配慮した行動を実践し、仲間・行政・企業と連携して地域で温暖化防止などの普及活動を行う人です。

**【活動例】**

○自治会、PTA、子ども会、

小・中学校などでの環境学習講座や体験授業などの実施など

○自治体が主催するイベントへの環境に関する出展や当日の手伝い

○県が推進する学校での環境学習、エコドライブキャンペーンの実施、近隣・友人・職場の人へのPR

▼対象 県内在住で20歳以上の人(平成27年4月1日現在)

▼募集人数 30人程度

▼任期 4月1日～平成29年3月31日

▼申込方法 環境管理課窓口で配布、または県ホームページから取得できる応募用紙に必要事項を記入し、郵送またはメールで申し込み

▼申込期限 2月27日(金)必着

▼選考方法 書類選考

▼申し込み・問い合わせ

県地球温暖化対策課  
☎320・8501

宇都宮市埴田1-1-20  
☎028(623)3292

✉chikyundanka@

pref.tochigi.lg.jp

**交通指導員募集**

交通指導員とは、児童・生徒が登校する際、安全に道路

を横断できるように交通指導を行う職員です。

▼対象 4月1日現在で20～65歳で、勤務場所の近く(小学校区内)に居住し、交通安全に関心と熱意のある人

▼募集人数 3人

▼勤務場所(学区)

①サンロードI前T字路(東小学区)

②ローソン西那須野二区町店前交差点(南小学区)

③日本浄化槽管理システム前交差点(東原小学区)

▼雇用期間 4月1日～来年3月31日

※状況により更新あり。

▼勤務日 学校の登校日

▼勤務時間 午前7時～8時30分のうち1時間程度(全ての登校班が通過するまで)

▼賃金 月額4万2千円  
※傷害保険の加入あり。

▼申込方法 生活課・国市民福祉課窓口にある申込用紙に必要事項を記入の上、履歴書を添付し提出

▼申込期限 3月2日(月)

▼選考方法 書類選考、面接

▼申し込み・問い合わせ

**生活課**

☎(62) 7127

**広告**

**「リハビリ」特化型!! 半日デイサービス 利用者募集中!!**

利用者の症状や希望に応じて電機・マッサージ・機能訓練を中心に行う施設です。

送迎あり☆

(お風呂・食事はありません)

利用時間(月～金)※土日・祝祭日はお休み

午前の部 9:00～12:30

午後の部 13:00～16:45

対象者→ 介護認定者

無料体験・見学随時受け付け中

通所介護施設

デイサービス 元気な家 PART2

那須塩原市方京2-2-1 KPECビル1F

TEL 0287-74-3382







## 気分は新聞記者! ? 広報モニター(まちかど通信員) 募集!!

広報なすしおぼらへの意見を寄せたり、市内の取材などを行う広報モニターとして、広報なすしおぼらの作成に協力してみませんか。

- ◆対象 20歳以上の市民で公務員(非常勤職員、臨時職員を除く)でない人
- ◆募集人数 10人(申込者多数の場合は地域性、年齢などを考慮して選考)
- ◆活動期間 4月~来年3月末



あなたの"着眼点"で那須塩原の魅力を伝えよう

若干の謝礼もあります



### ◆活動内容

- 広報なすしおぼらの掲載内容に関する意見・要望の提出
- モニター会議への出席(年5回程度)
- 市内の施設や地域のスポットなどの取材と記事の執筆
- 地域情報の随時提供など

◆申込方法 住所、氏名、年齢、職業、電話番号を添えて、電話またはFAXで申し込み

◆申込期限 3月6日(金)

◆申し込み・問い合わせ

秘書課

☎(62)7109 FAX(63)1240



## 放課後児童クラブ指導員募集

- 日中、仕事などで家にいない保護者に代わって、放課後の時間帯や長期休業日に子どもたちを保育する「児童クラブ指導員」を募集します。
- ▼対象 明るく元気で子どもたちと関わる仕事に関心のある人(保育士・教員などの資格がある人を優先)
  - ▼募集人数 2人
  - ▼勤務場所 埼玉小学校教育後児童会すくすくくらぶ
  - ▼勤務形態 常勤(専任)
  - ▼雇用期間 雇用決定後3月31日(継続契約あり)
  - ※長期働くことができる人を優先します。
  - ▼勤務日 毎週月~土曜のうち3日程度
  - ▼勤務時間 ○平日(月~金曜) 午後2時30分~5時30分 ○長期休業期間・土曜 午前8時~午後6時(交代制) ※下校時刻や児童帰宅時間により変更あり。
  - ▼賃金
    - ・大卒 時給850円
    - ・高卒 時給800円
  - ※通勤手当・年次有休休暇あり。

※有資格者は資格手当を加算。

▼申込方法 写真を添付した市販の履歴書と免許状の写真を同封の上、すくすくくらぶに提出(郵送可)

※応募する場合には事前に電話で問い合わせてください。

▼申し込み・問い合わせ 埼玉小学校教育後児童会すくすくくらぶ

☎325・0033 埼玉99

☎(62)7626 ※電話は、平日の午後1時以降にお願いします。

## 自衛官候補生(男子)募集

- ▼試験日 2月21日(土)
- ▼試験会場 宇都宮市内
- ▼対象 4月1日現在で18歳以上27歳未満の人
- ▼申込期限 2月19日(木)
- ▼申し込み・問い合わせ 自衛隊栃木地方協力本部 大田原地域事務所
- ☎0287(22)2940



## "広報なすしおぼら"の有料広告掲載を利用してみませんか

「会社のPR広告をどこかに載せたいけど予算が…」  
「市内全域にまんべんなくPRを行いたい」  
そんな時には広報なすしおぼらの有料広告が便利です!  
<メリット>

- 自治会に加入している市内の全世帯に配布
- 駅・公共施設・病院など、人目につきやすい場所に設置
- 1回当たりの掲載料が15,000円からとリーズナブル

掲載枠	サイズ	1回当たりの掲載料
1号広告	48mm×170mm	30,000円
2号広告	48mm×85mm	15,000円

※使用色はいずれも黒単色です。

発行部数 35,500部(平成27年2月5日号現在)

問い合わせ 秘書課 ☎(62)7109

※この青枠が1号広告のサイズです。

研修・教室・講座

シニアボランティア講座  
「シニア世代のパワーを  
地域の活動へ」

自分の時間を「社会貢献に  
使いたい!」「地域活動へ参  
加したい!」と思っている人  
を対象に、ボランティア活動  
を始めるきっかけづくりのた  
めのシニアボランティア講座  
を開催します。

興味のある人は、ぜひ参加  
してください。

▼とき 3月3日(火)・5日(木)・  
12日(木)午前10時〜正午(全3  
回)

▼ところ いきいきふれあい  
センター

▼対象 おおむね50歳以上の  
市民

▼定員 20人  
※定員になり次第締め切り。

▼内容 シニアボランティア  
についての講義、活動で役立  
つ傾聴講座、ボランティア団  
体の紹介

▼申込期限 2月24日(火)

▼申し込み・問い合わせ  
市社会福祉協議会ボラン  
ティアセンター

☎(73)0073

第3回那須塩原市さい  
かつぼーる交流大会

さいかつぼーるとは、楕円  
形のボールをバレーのように  
5人で打ち合うニュースポー  
ルです。相手が打ったボール  
は自陣で一回バウンドさせて  
からレシーブ

する必要があ  
り、予測不能  
なボールの動  
きが勝負を白  
熱させます。



▼とき 3月15日(日)午前8時  
30分

▼ところ にしなすの運動公  
園メインアリーナ

▼対象 18歳以上の市民・市  
内勤務者

▼チーム編成 コーチ・監督  
を含め1チーム5〜8人以内

▼参加費 無料

▼申込期限 2月27日(金)

▼その他  
・組み合わせは実行委員会  
で決定します  
・運動できる服装で体育館  
シューズを持参してください  
・詳細については参加チーム  
に後日お知らせします

▼申し込み・問い合わせ  
国スポーツ振興課

☎(37)5439

グラウンドゴルフ  
体験教室

グラウンドゴルフは、ゴル  
フを手軽にしたスポーツで  
す。集中力や調整力を必要と  
しますが、難しい技術は必要  
ありませんので、誰でも楽し  
く参加できます。

▼とき 3月1日(日)午前10時  
〜正午

▼ところ 関谷南公園げんき  
広場

▼対象 市内在住の小学生

▼定員 20人

▼参加費 300円(保険料  
を含む)

▼申込期限 2月26日(木)

▼その他 運動靴を用意して  
ください

▼申し込み・問い合わせ  
塩原B&G海洋センター

☎(32)5255

空手体験教室

▼とき 3月7日〜28日の毎  
週土曜午後7時〜8時(全4  
回)

▼ところ 大山公民館多目的  
ホール

▼対象 小学生以上の市民、  
市内勤務者

▼定員 20人

※定員になり次第締め切り。  
▼参加費 無料  
▼申込期限 3月4日(水)  
▼その他 運動着などの動き  
やすい服装で飲み物を持参し  
てください

この機会に  
ぜひ始めてみましょう



▼申し込み・問い合わせ  
誠道塾西那須野分支部(寛)  
☎(36)9166

国スポーツ振興課  
☎(37)5439

ジュニア陸上教室

▼とき 4月〜来年3月の毎  
週土曜午後2時〜4時

▼ところ にしなすの運動公  
園

▼対象 小学4〜6年生

▼定員 60人  
※定員になり次第締め切り。

▼種目 100m走、ハード  
ル、幅跳び、高跳び、リレー、  
1000m走、駅伝など

▼参加費 年間3千円(保険  
料を含む)

▼申込方法 印かんを持参の

上、国スポーツ振興課に申し  
込み

▼申込開始日 2月19日(木)

保護者説明会

参加児童の保護者を対象  
に、説明会を開催します。申  
し込む場合には必ず参加して  
ください。

▼とき 3月29日(日)午後2時

▼ところ にしなすの運動公  
園研修室

▼問い合わせ  
陸上競技協会(小松)  
☎090(9389)4473

2月は省エネルギー月間です  
地球と仲良く省エネライフ

プチ省エネ  
何個できたか  
数えてみよう!

ぼくは  
安全エネちゃん

関東電気保安協会  
http://www.kdh.or.jp/



# 催し

## 道の駅「明治の森・黒磯」 バレンタインイベント

▼とき 2月14日(土)午前8時30分

※パン工房、レストランは9時。

▼ところ 道の駅「明治の森・黒磯」

▼内容 バレンタインにちなみチョコレートマシユマロの無料配布(なくなり次第終了)、当日の買い物でレジでのじゃんけんで勝った人(各売り場先着30人)にバレンタインプレゼント  
※当日は日没から午後8時まで、旧青木家那須別邸のライトアップを行います。  
※青木邸の開館時間は午前9時〜午後4時30分。

▼問い合わせ  
道の駅管理事務所  
☎(63)0399

## 子ども芸能発表会

▼とき 2月22日(日)午後0時30分開演

▼ところ 三島ホール

▼入場料 無料  
▼出演団体 黒磯巻狩太鼓

三島こどもおはやし会、関谷子どもお囃子保存会、子ども疏水太鼓、東那須野おはやし保存会、那須苗取り田植唄保存会、遅沢ばやし保存会、上塩原源太踊り保存会、流響塩原太鼓

▼問い合わせ  
国生涯学習課  
☎(37)5419

## 健康づくり講演会

「手軽な運動でシェイプアップ、体力アップ、健康度アップ」  
ロコモ体操などの身体活動に関する講演会です。  
※ロコモ体操とは、骨・関節・筋肉の衰えによって運動器に障害が起るロコモティブシンドローム(運動器症候群)を予防するために行う健康体操です。

いつまでも元気に生活が送れるよう、ロコモ体操などを習慣づけましょう。

▼とき 3月7日(土)午前10時11時30分

▼ところ 厚崎公民館大研修室

▼定員 70人  
※定員になり次第締め切り。

▼講師 小室史恵氏(一般財

団法人日本健康財団常務理事、ヘルスケア・トレーナー)

▼申し込み・問い合わせ  
黒磯保健センター  
☎(63)1100

西那須野保健センター  
☎(38)1356

## 黒羽刑務所施設見学会

▼とき 3月14日(土)

・午前の部:10時〜11時30分  
・午後の部:1時〜2時30分

▼ところ 黒羽刑務所

▼定員 午前・午後の部各25人程度(予定)

※定員になり次第締め切り。

▼内容 施設に関する説明・施設見学、刑務作業製品の展示即売

▼参加費 無料

▼申込方法 住所・氏名・電話番号・見学希望時間帯・参加人数を添えて、電話・はがきまたはメールで申し込み

▼申込期限 2月20日(金)

▼問い合わせ  
黒羽刑務所庶務課  
☎324-0293

大田原市寒井1466・2  
☎0287(54)1191

✉kurobane\_prison@yahoo.co.jp

## 2月の納税

3月2日(月)が納期限です

- 固定資産税 第4期
- 国民健康保険税 第8期
- 後期高齢者医療保険料 第8期

～納税は便利な口座振替で～

## 12月の火災と救急

火災	救急
建物 11件	交通事故 43件
林野 1件	急病 272件
その他 12件	その他 97件
26年の累計 156件	26年の累計 4,688件

火災のテレフォンサービス  
☎0180-992009(黒磯地区)  
☎(22)0119(西那須野・塩原地区)

## 西尾正道氏特別講演「放射線の健康障害を考える」

- ◆とき 3月7日(土)午後1時30分開演
- ◆ところ 黒磯文化会館小ホール
- ◆講師 西尾正道氏(独立行政法人国立病院機構・北海道がんセンター名誉院長)
- ◆入場料 無料
- ◆問い合わせ  
第四回・311「つながる、つたえる、そして未来へ」  
集い実行委員会(我妻) ☎090(5333)8498



西尾正道氏

講演の前に甲状腺検査を実施します

- ◆とき 同日午前10時〜午後0時30分
- ◆検診場所 厚崎公民館D研修室
- ◆対象 平成23年3月11日以降、那須町・那須塩原市・大田原市に居住している3〜20歳の人
- ◆定員 50人 ※当日申し込みは不可。 ※定員になり次第締め切り。
- ◆担当医師 西尾正道氏 ◆検査費用 無料
- ◆甲状腺検診予約・問い合わせ  
NPO法人いわき放射能市民測定室 たらちね ☎0246(92)2526  
※月〜金曜午前10時〜午後4時。(土・日曜、祝日は除く)  
\*311集い実行委員会では、今回の検診申し込み状況を勘案した上で、今後の市内での甲状腺検診の実施を検討します。

消費者の皆さんが得する情報を発信するために  
人との出会いや学びを大切にしています

# 消費生活と環境展



↑消費生活と環境展では、消費者のためになる生活情報をたくさん紹介するようにしています



↑今年度の消費者講座では牛乳を使った料理を紹介。大好評のうちに終わりました



↑消費者だよりは、消費者問題への対応や連絡会の活動などを伝える重要な役割を果たしています

## なすしおばら **げんきびと** 元気人 No.10

～輝き続ける元気な人たち～

私たち市消費生活推進連絡会は、市内の婦人会や生活学校など6つの消費者団体から2人ずつ選出された役員で構成されています。主な活動としては、地元の特産品を使った料理講座などの消費者講座や消費者だよりの発行などを行っています。

また、今年度は振り込め詐欺などの特殊詐欺による被害防止をテーマに街頭啓発も行いました。最初にビラを渡した人が、「実は自分も危うく被害に遭いそうになったんだよ」と話してくれたときは、特殊詐欺がこんなに身近なところでも起こっていることにとてもびっくりしました。

2月15日には、「はじめよう小さなおせっかい」学び、行動できる生活者になるために」というテーマで「第10回消費生活と環境展」を開催します。これは、特殊詐欺による

トラブルなど、いざというときに役立つ隣近所や各団体の横のつながりをつくるため、おせっかいでも周りの人への声掛けをしようという思いで決めました。

この催しでの出会いをきっかけに、集まった市民の皆さんや各団体とのつながりができ、身近な消費生活の問題を考える人が一人でも多くなってもらえればうれしいです。

### 〆生活課

☎0287(62)7126

△編集後記▽1月5日号から表紙のデザインを新しくしました。不読率の高い若年層を意識したものです。御理解願います。これからもより幅広い年齢層の皆さんに読まれ親しまれる広報誌づくりを目指してまいります。

市消費生活推進連絡会は、市内の各消費者団体と連携し、消費者団体の発展と市民の消費生活の安定、向上を図ることを目的として活動しています。今回は、同会の会長を務める目黒さんに話を伺いました。



めぐろ  
目黒ケイ子さん  
～プロフィール～

平成21年から市消費生活推進連絡会の役員となり、活動に携わっている。24年4月からは、同連絡会の会長を務め、消費生活と環境展の開催などに尽力。また、会長としてだけでなく、個人的にも県主催の消費生活リーダー養成講座などを積極的に受講し、学んだことを連絡会の活動に生かしている。

