

なすしおぼら

広報



7/5

平成25年7月5日号
2013. JUL No.205

写真：6月13日、関谷で行われた老人・幼児ふれあいスポーツ大会

7月21日(日)は 参議院議員通常選挙の投票日です

■投票できる人

平成5年7月22日以前に生まれた人で、平成25年4月3日以前に住民票が作成され(転入者は、同日以前に転入届をした人)、引き続き3カ月以上市内に住んでいる人。

■投票の種類

投票の種類は、2種類あります。

①栃木県選出議員選挙
候補者名を書きます。

②比例代表選出議員選挙
候補者名または政党名を書きます。

■投票の時間と場所

午前7時～午後8時
投票所一覧のとおり

■投票所入場券(ハガキ)が変わります

投票所入場券の裏面に今回から期日前投票宣誓書が印刷されています。

※投票所入場券は、2人分を1組にした圧着式ハガキで、7月4日の公示日以降に郵送します。

■投票日に都合の悪い人は、**期日前投票ができます**

期日前投票期間

7月5日(金)～20日(土)の毎日
午前8時30分～午後8時

期日前投票所

- ・那須塩原市役所市民室
- ・西那須野支所100会議室
- ・塩原支所
- ・ハロープラザ

いずれの投票所でも投票できます。投票所入場券が届いていれば持参してください。

※期日前投票の際に記入する宣誓書は、投票所に置いてありますが、投票所入場券の裏

【投票所入場券(ハガキ)の裏面】

投票日に投票する場合は、記入する必要はありません。

宣誓書兼請求書	
私は、参議院議員通常選挙の当日、次の事由に該当する見込みですので、以下の記載が真実であることを誓い、投票用紙を請求します。	
宣誓・請求日	平成 25 年 7 月 日
住所	栃木県那須塩原市 見本
氏名	
生年月日	明・大・昭・平 年 月 日
事由	該当する番号を○で囲んでください。 1 仕事・学業・冠婚葬祭・地域行事役員・その他() 2 投票区域外への旅行・外出・滞在等 3 病気・負傷・出産等 4 住所移転のため、他の市区町村に居住

※必ず表面の氏名を確認し使用してください。なお、投票日に投票する場合は、記入する必要はありません。

面または市のホームページからダウンロードし、事前に記入しておくとして受け付けがスムーズです。

■郵便などによる不在者投票

身体に重度の障害があり、障害者手帳などを持つていて一定の要件に該当する人や、介護保険で要介護状態区分が要介護5の人を対象に、郵便等投票の制度があります。詳しくは選挙管理委員会事務局に問い合わせてください。

■インターネットを利用した選挙運動ができるようになります

①候補者や政党など
ウェブサイト(ホームページ)

ジ、ブログ、ツイッター、フェイスブック、動画共有サービス、動画中継サイトなど)や電子メールを利用した選挙運動ができます。

②有権者

ウェブサイトなどを利用した選挙運動ができますが、電子メールを利用した選挙運動は引き続き禁止です。※インターネットを利用した選挙運動には、さまざま制限があります。詳しくは、総務省ホームページをご覧ください。

■棄権防止のために投票日当日サイレンが鳴ります

午前7時、正午、午後7時の3回(1回につき30秒)

■開票は参観できます

開票日 7月21日(日)午後9時10分

開票場所 くるいそ運動場体育館(上厚崎664)

■投票結果と開票結果

投票結果は午後9時30分から、開票状況の速報は午後10時から30分おきに市のホームページでお知らせします。

■問い合わせ

選挙管理委員会事務局
☎0287(62)7183

ネット選挙運動総務省(検索)

参議院議員通常選挙 投票所一覧 投票日 7月21日(日)

投票区	投票所	投票区の区域
1	黒磯保健センター	本郷町 新朝日 宮町 本町 黒磯幸町
2	いきいきふれあいセンター	中央町 高砂町 弥生町 橋本町 桜町 材木町 東大和町 上黒磯
3	旧マロニエ幼稚園	阿波町 豊住町 新町 西新町 若松団地 豊浦北町 緑ヶ丘団地 北栄町
4	稲村公民館	並木町 若草町 稲村一区 稲村二区 稲村西町
5	東原小学校	四方寺 松原町 美原町 東原中央 東原二区 東原三区 東原四区
6	黒磯中学校	住吉町 豊町 大黒町 若葉町 末広町

投票区	投票所	投票区の区域
7	ゆたか保育園	豊浦中町 上豊浦3区の1 豊浦町 豊浦南町 清住町 新緑町 松浦町 春日町
8	児童生徒サポートセンター	錦町 共墾社一区 共墾社二区 下厚崎・渡辺
9	豊浦小学校	雇用促進住宅 下豊浦 鍋掛豊浦
10	日新中学校	黒磯七区 長久保
11	とようら公民館	東栄一丁目 東栄二丁目 安藤町 原町 東豊浦 下黒磯 青葉台
12	埼玉小学校	新上厚崎 上厚崎3丁目 上厚崎4丁目 上厚崎5丁目 下埼玉 上埼玉一 上埼玉二 南埼玉1区 南埼玉2区 南埼玉3区
13	厚崎公民館	上厚崎1丁目 上厚崎2丁目 馬蹄形
14	東原地域活動センター	東原一区 鳥野目 小結 藤田一区 藤田二区 小結開拓
15	寺子小学校	豊岡 石田坂・赤沼 寺子 熊久保 望田
16	越堀自治公民館	越堀西 越堀
17	鍋掛公民館	鍋掛 鍋掛東町 日新
18	野間分館	樋沢 野間 鍋掛原 新堀
19	佐野分館	佐野
20	東那須野公民館	東那須野区 大原間 東小屋 山中・大塚 三本木 木曾畑中 沼野田和
21	沓掛集落センター	沓掛新田 沓掛 北弥六 前弥六
22	大原間小学校	下中野 島方 方京 上中野 笹沼
23	波立小学校	中島 北和田 波立 中内・鹿野崎 百目木 無栗屋 上郷屋 塩野崎 塩野崎新田 唐杉
24	高林小学校	高林 下の内 箕輪 洞島 筋坪 川原向 柏林 木綿畑新田 木綿畑本田 湯宮 鴨内
25	穴沢小学校	笹野曽里 百村新田 百村本田 穴沢 塩沢 板室 油井 (9番地を除く) 細竹 33番地、59番地、117番地、181番地
26	戸田小学校	亀山 油井 9番地 細竹 (33番地、59番地、117番地、181番地を除く) 西岩崎 戸田
27	青木一区多目的研修センター	青木一区 青木二区 青木三区 青木四区 青木東昭区
28	西那須野支所(100 会議室)	永田町 扇町 (10番から 12番までを除く) あたご町 西朝日町 南町 西幸町
29	大山公民館	下永田 緑2丁目
30	二つ室公民館(集落センター)	緑1丁目 二つ室 北二つ室 (350番地を除く) 太夫塚4丁目
31	一区町公民館(構造改善センター)	一区町
32	二区町公民館(集落センター)	二区町
33	西公民館	三区町 四区町 千本松
34	南赤田公民館	上赤田 北赤田 東赤田 南赤田 西赤田
35	那須野が原博物館	三島 (3～5丁目) 東三島 (4～6丁目) 西三島 (4～7丁目)
36	三島小学校	三島 (1・2丁目) 東三島 (1～3丁目) 西三島 (1～3丁目) 南郷屋 106 番地 睦 (105番地の一部を除く)
37	西那須野公民館	扇町 10 番から 12 番 西大和 西原町 五軒町 北二つ室 350番地 太夫塚 (4丁目を除く)
38	第一南公民館	西栄町 東町 南郷屋 (106番地を除く) 睦のうち 105番地の一部
39	上井口公民館	国道4号より北の井口 西遅沢の一部 東遅沢の一部
40	狩野公民館	高柳 (145番地を除く) 西富山 国道4号より南の井口 西遅沢の一部 東遅沢の一部 関根 東関根 槻沢
41	新南公民館	新南 高柳 145番地 石林
42	塩原支所	福渡 大網 塩釜 塩の湯 畑下 門前 古町 中塩原 上塩原 新湯 元湯 上の原 笹の平
43	ハロープラザ	関谷 金沢のうち上組の一部 下田野 遅野沢 臺沼 折戸
44	金沢小学校	金沢 (上組の一部を除く) 宇都野
45	大貫小学校	下大貫 上大貫 高阿津
46	横林小学校	上横林 横林 接骨木

※従来からの「区域つきあい」により、一部例外もありますので、ご注意ください。

街中サロン「東なすひなたぼっこ」に行こう！

街中サロンとは、人々の交流の場をつくることや高齢者の生きがいを目的として市の補助事業により設置された施設です。現在市内には、那須塩原駅、黒磯駅、西那須野駅周辺に3つの街中サロンがあります。今回は、那須塩原駅周辺に5月8日にオープンしたばかりの街中サロン「東なすひなたぼっこ」を紹介していきます。

ここに注目 ひなたぼっこ 街中サロンは誰でも利用できる交流の場です。各施設ごとに個別のサービスや催しなどがあります。(内容により有料の場合あり)



「東なすひなたぼっこ」は、現在施設長を務める塩川友基さんが地元東那須野のために何かしたいと考え、自分の経営する書店跡を提供したことがきっかけでできました。塩川さんは、書店に並べられていた本やCDを会員向けに貸し出しを行うほか、今後はカラオケやパソコン教室などを開催したり、地域の人と住みよい街づくりについて話し合っていきたいとのことでした。施設会員は現在募集中です！

各街中サロンへの問い合わせ (市外局番 0287 を省略した表記にしています)
 東なすひなたぼっこ ☎(73)8226 大原間236-1(那須塩原駅周辺)
 元気ほん歩 ☎(62)2202 本町5-23(黒磯駅周辺)
 なじみ庵 ☎(39)6515 太夫塚1丁目195三和ハイツ1階(西那須野駅周辺)



問い合わせ
 本秘書課
 ☎ 0287(62)7109

今伝えていく「食の大切さ」 食生活改善推進員の活動を紹介

栃木県は都道府県別長寿ランキングで男性38位、女性46位です。一方、男女とも1位の長野県は健康と長寿に対する意識改革を実践しています。その陰には、食生活改善推進員をはじめとする住民ボランティアの活躍があったといえます。本市にも81人の食生活改善推進員がいます。子どもの頃の生活習慣が健康の基盤となるため、子どもたちに「食の大切さ」を伝えたいとの想いで日々地道な活動を続けています。

問い合わせ 健康増進課(黒磯保健センター) ☎0287(63)1100
 (西那須野保健センター) ☎0287(38)1356

Topics1 食生活改善推進員(ヘルスマイト)とは…

地域のために、健康づくりの案内役、相談役として活動するボランティアです。バランスのとれた生活習慣を広めることを目的に講習会の開催、他機関への協力など、行政への支援活動を進めています。

食生活改善推進員の役割

- 地域の健康づくりを推進する
- 地域の健康問題を積極的に考え、解決に向けて取り組む
- 地域の健康づくりの案内役、世話役、まとめ役となり、情報を発信する
- 地域の健康づくりの担い手となる



Topics2 食生活推進員活動報告

①「お弁当作り」を通じた食育授業への協力

生きた知恵を子どもたちに伝える機会として、メニュー作りから調理実習まで、中学生と一緒に取り組みます。



生徒からの「調理のおもしろさが分かった」、「毎日、食事を作っている親に感謝したい」などの感想は宝物です。市食生活改善推進団体連絡協議会会長の目黒さんは、「学校への協力をどんどんしていきたい」と話しています。

②公民館講座で「作る楽しさ」を伝える

今年で10年目の小学生向け講座「わくわくチャレンジ塾」への協力。食べ物に興味を持たせるよう、絵本の読み聞かせや調理実習を行いました。

「野菜の切り方が分かり楽しかった」、「カレーの作り方を覚えたので家で作りたい」などの感想があり、子どもたちの調理への意欲を感じました。



Topics3 食生活改善推進員のワンポイントアドバイス ～朝の野菜たっぷり100gスープのすすめ～

日本人には1日に必要な栄養素のうち、トマト半分に対応する野菜が足りないといわれています。そこで、野菜を使った「朝スープ」をおすすめします。ひと鍋煮るだけなので簡単に調理でき、野菜の栄養素が無駄なく取れます。また、100gの野菜は、1日に必要な野菜の約1/3にあたるため、野菜不足をカバーできます。

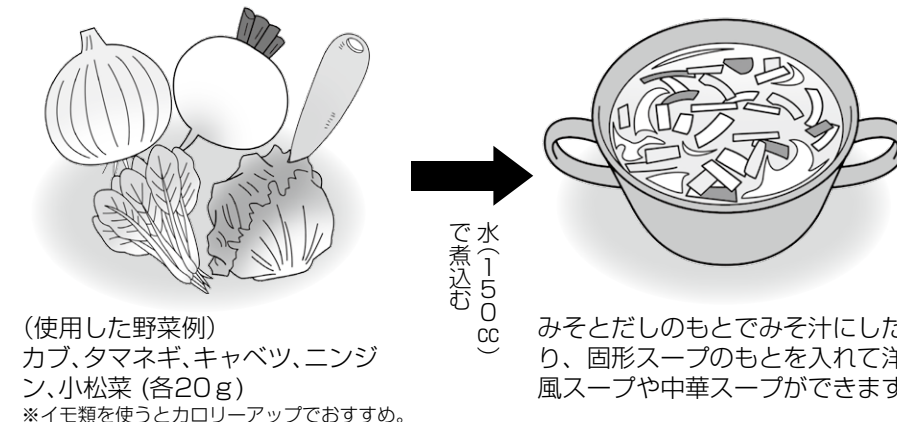

さらに健康アップ！
 ○塩分が気になるなら
 みそ汁のだしのもとをかつお節に変えましょう。
 電子レンジにかけて粉々にして入れると、あらかじめだしを取らなくて良いので簡単です。
 ○栄養バランスを整えるなら
 卵、肉、魚、豆腐などの主菜を入れると汁物で主菜、副菜が一度に取れます。
 ごはんやパンなどの主食と一緒に取ると、さらにバランスがアップします。

ひなたぼっこの取材体験 ～話題のサロンあれこれ～

1 那須塩原駅東口に街中サロンが登場。これで東那須野にも活気がプラスに…

2 さんさんと光の入る大きな窓と広いスペース。まさにひなたぼっこのできる場所です。

3 たくさんの本と懐かしいCD、DVD。心弾む思いを抑えきれずに、自分の好きなCDを探します。

4 「これは借りられるの」と取材そっこのけで大好きなバンドのCDを借りてしまいました。

8 他にもダーツゲームや囲碁・将棋、健康マージャンがあり、居心地が良く、飽きが来ないこと間違いなしの場所でした。

7 施設のロゴには、地元東那須野の名前が忘れないようにとの思いから、「なす」のマークを使っているそうです。

6 周囲ではいつの間にか野球談話！実は施設長さんは元高校球児。部屋には、松井秀喜氏のサインボールなどもあります。

5 サロンの中を探検していると、なんと昔の東那須野駅(現在の那須塩原駅)の写真を発見。見入ってしまいました。

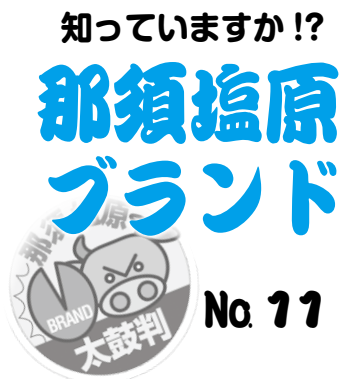

ホウライの千本松牧場は、那須野が原の広大な自然の中にあります。

ここで新鮮な牛乳を造り続けている副工場長の君島信和さんに話を聞きました。

〇一貫生産

「一番のこだわりは、やはり牛乳の品質です。牧草造りから製品製造までを一貫して行っており、有機肥料で造った自家製牧草と、遺伝子組み換えをしていない配合飼料で牛乳を健康に育てるからこそ、ほのかな甘味と高い栄養価を持つ牛乳や良質な乳製品が生まれます」

〇殺菌方法

「千本松牧場牛乳」は、全て千本松牧場で搾乳された生乳のみを使用しており、搾乳後、すぐに同じ敷地内にある

広大な那須野が原の大地が生んだ 千本松牧場牛乳



乳業工場で「低温長時間殺菌」を行います。

大きな窯の中にループ上に配管された長さ1kmのパイプを、蒸気により温度を65℃に保ち、生乳を30分かけてゆっくりと通すことで、たんぱく質やカルシウムなどの栄養素を損わず、牛乳本来のサラリとしたクセのない風味が楽しめます。(この専用機械を保有しているのは国内で2カ所だけだそうです)

「低温長時間殺菌」で造る牛乳は、確かに手間のかかる方法ですが、自然の恵みを、できるだけそのままお届けしたいという私たちの「こだわり」を実現するための製法です」



ホウライ那須牛乳工場の皆さん

◆販売情報◆

〇最後に

副工場長の君島さんは、「栄養豊かな牛乳を育ち盛りのお子様や骨粗しょう症の人にぜひ飲んでほしいです」と話してくれました。

皆さんも、伝統とこだわりが生んだ、低温殺菌牛乳「千本松牧場牛乳」の本物の味を味わってください。

販売
・千本松牧場売店(千本松799)
・市内スーパー各店(ヨークベニマル、オータニ、三軒屋、ベイシア)
・その他インターネット販売など
問い合わせ ホウライ(株)
☎0287(36)5629

お知らせ

ひとり親家庭の自立促進を目的とした教育訓練給付を行います

〈ひとり親家庭自立支援教育訓練給付〉

就職やキャリアアップのために、あらかじめ指定された教育訓練講座を受講した場合、受講に要した費用の一部を支給します。

対象 全ての支給要件を満たしているひとり親家庭の母または父

支給要件

- ①市民であること
 - ②児童扶養手当の支給を受けているか、または同様の所得水準にあること
 - ③雇用保険法による教育訓練給付の受給資格を有していること
 - ④教育訓練講座を受講することが就職やキャリアアップに必要と認められること
 - ⑤過去にこの教育訓練給付金を受給していないこと
- 支給額 対象講座の入学料、受講料の合計額(消費税含む)の40パーセントに相当する額(上限20万円、下限8千円)

対象講座 雇用保険制度の教育訓練講座として指定されている講座(パソコン、医療事務、ケアマネージャー、社会福祉士、介護福祉士、ホームヘルパー、保育士など)

※詳しくは、厚生労働大臣指定教育訓練講座検索システムで確認してください。

その他

- ①給付金の支給を受けるには、講座受講前に対象講座の指定を受けることが必要となりますので、事前に窓口で相談してください
- ②給付金は受講終了後に支給されます

〈ひとり親家庭高等技能訓練促進費等給付〉

専門的な資格取得のため、2年以上養成機関で修業する場合に生活の負担を軽減するため、一定期間給付金を支給します。

対象 全ての支給要件を満たし、20歳未満の子どもを養育しているひとり親家庭の母または父

支給要件

- ①市民であること
- ②児童扶養手当の支給を受けているか、または同様の所得水準にあること



今月のテーマ 「買え買え詐欺に要注意！」

近年「買え買え詐欺」なる新手法の詐欺が急増しています。社債購入などの投資話に絡んで、現金を騙し取る手段です。複数の人物が登場することが多いことから「劇場型勧誘」の犯罪とも言われています。

勧誘はさまざまな話題を用いて行われます。みなさんも次の例を参考に、注意してください。

勧誘事例

- 〇「特定の人しか買えない社債を、自分の代わりに買ってこれれば高値で買い取る」
- 〇「謝礼をするので、優良企業の未公開株購入の名義を貸してほしい」
- 〇「画像や絵画を買えば後で高値で引き取る」
- 〇「水資源の権利に投資すればもうかる」

- 〇「永代供養の権利を買ってこれれば高値で買い取る」
- 〇「有料老人ホームの利用権を買えば高値で売れる」
- 〇「外国の土地使用権に投資すればもうかる」
- 〇「太陽光発電事業の『グリーン電力証書』に投資すれば後で高値で買い取る」

アドバイス

- 〇「必ずもうかる、高値で買い取る」などのうまい話には絶対に耳を貸さず、無視するようにしてください
- 〇怪しげな勧誘があった場合は、絶対にお金は渡さないようにして、すぐに消費生活センターなどに相談してください
- 〇周りの高齢者などもトラブルに遭っていないかどうか気配りを心掛けてください

消費生活センター
(いきいきふれあいセンター内)
☎0287(63)7900
開設時間 平日午前8時30分～午後5時

前年の所得金額により判定されます。

〈期限切れとなる受給者証など〉

- 8月以降に国民年金課・西市民福祉課・塩原総務福祉課 筆根出張所へ返却してください。
- 問い合わせ
本国保年金課 ☎(62)7129
- 西市民福祉課 ☎(37)5103
- 塩原総務福祉課 ☎(32)2988

国民健康保険高齢受給者証・特定疾病療養受療証を郵送します

現在使用している国民健康保険高齢受給者証および一部

- ③養成機関において、2年以上のキャリアラムを修業し、対象資格の取得が見込まれること
 - ④生活保護を受けていないこと
 - ⑤就業と修業の両立が困難であると認められること
 - ⑥過去にこの高等技能訓練促進費等給付金を受給していないこと
- 支給額 平成25年度修業開始10万円(1カ月あたり)
市町村民税課税世帯
7万5000円(1カ月あたり)

支給期間 修業している期間(上限24月まで)

対象資格 看護師、介護福祉士、保育士、理学療法士、作業療法士

その他 給付金の支給を受けるには事前相談が必要です

問い合わせ

☎(62)7138

労福協 相談日/月・木 10:00~16:00(祝日は除く)

働く人の生活相談センター 那須

悩み事を、何処に相談したらいいのか困っている方へ!

相談については無料です! お気軽にご連絡下さい。

☎(0287)23-2701

〒324-0041 大田原市本町1-2704-62 猪瀬第3ビルC号 連合栃木那須地域協議会 内

金融 ①資金運用 ②税務相談 ③クレ・サラ相談

くらしの保障 ①生活保障相談 ②老後・住宅 ③生命・医療・自動車

子宮頸がん予防ワクチン接種の積極的勧奨を差し控えます

ヒトパピローマウイルス感染症予防接種(子宮頸がん予防ワクチン)について、4月1日から、予防接種法に基づく定期接種として実施していただきますが、6月14日付けで、予防接種の積極的な勧奨を差し控えるよう厚生労働省から勧告がありました。

それに伴い、市では当面の間、対象者への個別通知(説明書の郵送など)は行いません。ただし、予防接種法に基づく対象者で接種を希望する人は、定期接種として予防接種を受けることができます。予防接種の有効性とリスクについて理解した上で接種を検討してください。

健康増進課

☎(63) 1100

国民年金保険料の納付が困難な場合には

国民年金は、国内に住所を有する20歳以上60歳未満の全ての人が加入し、老後の生活

保障である老齢年金だけでなく、万が一のときの障害年金や遺族年金を受け取れる制度です。

経済的な理由などで保険料を納めることが困難な場合は、申請により保険料が免除または猶予となる制度があります。

なお、平成24年度(24年7月~25年6月)分の申請免除の受け付けは7月31日(水)までです。

申請免除

申請免除には、全額免除と一部納付(一部免除)があり、本人と配偶者と世帯主の所得により審査を行います。

※一部納付(一部免除)の承認を受けた場合、減額された残りの保険料を納付しないと、未納期間の扱いとなります。

※未納の場合、将来受け取れる年金額に反映されないばかりか、期間不足で年金を受給できない場合もあります。

猶予制度

①若年者納付猶予制度 30歳未満の人が対象となり、世帯主の所得に関わらず、本人と配偶者の所得審査により猶予を受けられる制度です。

②学生納付特例制度 学生が対象となり、本人のみの所得審査により猶予が受けられる制度です。

※若年者納付猶予制度・学生納付特例制度の承認期間は、年金の受給資格期間に算入されませんが、将来の年金額には反映されません。

期間の取り扱い

全額免除の承認を受けた期間および一部免除を受けて減額された残りの保険料を納めた期間については、保険料を納付した期間と同じく、受給資格期間の中に含まれます。

年金額との関係

老齢基礎年金を受けられる際には、免除を承認された割合に応じて年金額が減額されます。なお、障害基礎年金、遺族基礎年金を受けられる際には、満額の年金額を受けることができます。

保険料の追納の注意

追納は10年前までさかのぼって、納付することができません。3年度目以降は、免除や猶予されていたときの金額に加算額が発生しますので、早めの追納をお勧めします。

人権擁護委員を紹介いたします

7月1日付けで、北村和子氏が、人権擁護委員に就任しました。



北村和子氏

現在、市には13人の人権擁護委員が、相談業務のほか、各学校や街頭での啓発活動、人権作文の審査など、人権擁護のための幅広い活動を行っています。

「人権相談」の開設日時、場所は、毎月20日発行の広報なすしおばらで、お知らせしています。

問い合わせ

社会福祉課

☎(62) 7135

公的個人認証サービスが停止します

国税電子申告・納税システム(e-tax)などで使用できる、公的個人認証サービスについて、認定局の更新作

業のため、サービスが停止します。

7月29日(月)、30日(火)は市窓口での電子証明書の発行および失効業務が行えません

7月26日(金)~30日(火)は公的個人認証サービス(JPKI)ポータルサイト内にあるオンライン窓口が使えなくなります

問い合わせ

市民課

☎(62) 7132

水道メーターの無償交換を行います

計量法で水道メーターの有効期間は8年です。有効期間の満了するメーターを交換するため、市の委託業者が、該当する家庭や事業所へ交換に伺います。

スムーズな交換作業を行うため、メーターボックス上に物を置かないようにしてください。

※交換を行う業者は、市から業務委託を受けたことを証明する身分証を携行していただきます。

※メーター交換は無償です。業者が交換費用を請求することはありません。

住宅除染の工期を延長しました

住宅除染は、平均空間放射線量の高い地域(公民館エリアごと)から順次行っています。これまで、ハロープラザエリア、鍋掛公民館エリア、東那須野公民館エリア、西公民館エリア、厚崎公民館エリアの住宅を対象として実施してきました。

しかし、土地の調査や作業内容の設計などに時間を要しているため、当初、平成25年3月27日までであった工期を、同年8月30日まで延長しました。

問い合わせ

放射能対策課(除染センター)

☎(65) 1115

【お詫びと訂正】 広報なすしおばら6月5日号に挟み込みの「那須塩原市放射線量マップ(平成25年4月分)」の掲載に誤りがありました。お詫びして訂正いたします。

OPの19のポイントを誤：水色0.25未満 正：緑色0.50以上0.75未満 ※単位はマイクログロシーヘルト毎時

- 大田原年金事務所 国民年金課 ☎0287(22) 6313
那須野年金課 ☎(62) 7129
市民福祉課 ☎(37) 5103
塩原福祉課 ☎(32) 2988

市内の緑化活動を助成します

市緑化推進委員会では、皆さんから寄せられた「緑の募金」を活用し、市内の緑化活動を助成します。

希望する団体・グループは申し込みをしてください。

対象となる活動

緑化のために樹木を植栽する活動およびこれに類する活動、または森林および樹木の育成のための活動で市内の緑化を推進すると認められるもの

対象となる活動団体

対象活動を実施する各種団体
助成額 1団体5万円以内
※希望者多数の場合は新規希望者を優先します。

申し込み・問い合わせ

市緑化推進委員会事務局 (那須林整備課内) ☎(62) 7148

金沢小学校のプールを夜間開放します

どなたでも利用できますので、家族皆さんで利用してください。 7月20日~8月24日まで

那珂川河畔公園プールオープン

利用期間 7月20日(土)~8月31日(土)
利用時間 午前の部 午前9時30分~午後0時30分
午後の部 午後1時30分~4時30分
利用料金 幼児 無料
小・中学生 100円
高校生以上 300円
65歳以上 150円
休園日 8月5日(月)

問い合わせ

☎(60) 1113

土地家屋調査士による無料相談会を行います

7月31日の「土地家屋調査士の日」にちなんで、土地、建物の表示登記に関する無料相談会を開催します。気軽に相談してください。

とき 7月28日(日)午前10時～午後3時
ところ いきいきふれあいセンター

内容 ①土地：境界調査や確認、測量、分筆登記、地積更正登記、地目変更登記、合筆登記など
②建物：新築登記、増築登記、取り壊しの登記など

問い合わせ 栃木県土地家屋調査士会 北那須支部(阿久津一男) ☎0287(72)1363

矢板東高等学校附属中学校の学校説明会を開催します

とき 7月28日(日)午前10時30分～正午

ところ 矢板市文化会館(矢板市矢板103-1)
定員 千人
対象 小学生、保護者、関係者

国際医療福祉大学 第4回キッズスクール

とき 8月10日(土)午前9時～午後5時

ところ 国際医療福祉大学大田原キャンパス
内容 国際医療福祉大学や病院に関連するさまざまな学習プログラムを体験

コース・対象・定員 小学生(利用者)コース 小学生5・6年生60人
中学生(従事者)コース 中学生1・3年生30人

申込方法 参加する児童生徒の、郵便番号・住所・氏名(ふりがな)・性別・電話番号・学校名・学年を明記の上、ハガキ、FAXまたは大学ホームページの申込専用フォームにて申し込み
※応募者多数の場合は抽選を行い、後日当選者に対して「受講証」を発送します。

申込期限 7月16日(火)(ハガキの場合、消印有効)
申し込み・問い合わせ 国際医療福祉大学「キッズスクール」係 ☎324-8501
大田原市北金丸2600-1 ☎0287(24)3000

機関・団体など(参加資格、参加条件なし)
※小学生は保護者同伴です。保護者のみの参加も可能です。

※申し込みは不要です。
内容 県立矢板東高等学校附属中学校の教育内容、学校生活の概要、平成26年度入学者選考など

その他 学校見学会を8月23日(金)午前8時30分～10時30分に実施します(上ばき持参)
問い合わせ 県立矢板東高等学校附属中学校(矢板市東町4-18) ☎0287(43)1243



7月の納税

7月31日(水)が納期限です

- 固定資産税 第2期
●国民健康保険税 第1期
●介護保険料 第1期
後期高齢者医療保険料
～納税は便利な口座振替で～

募集

上級救命講習会受講者募集

黒磯那須消防組合では、上級救命講習会の受講者を募集します。

この講習会は経験の有無を問いませんので、救命技能を習得したい人はぜひ参加してください。

とき 7月21日(日)午前9時～午後6時(受け付けは午前8時40分)

ところ 黒磯消防署

対象 中学生以上で黒磯那須消防組合管内に住んでいる人または勤務する人

定員 30人
内容 心肺蘇生法(成人・小児・幼児・新生児)、AEDの使用法、大出血時の止血法、副子固定や熱傷の手当て、傷病者管理法、搬送法

参加費 無料
申込期間 7月16日(火)～18日(木)
申し込み・問い合わせ 黒磯消防署(救急係) ☎(62)7011 板室分署 ☎(69)0119

FAX 0287(24)3100

第29回黒磯バドミントン大会(個人戦)

とき 8月11日(日)午前8時40分開会式(受け付けは午前8時20分)

ところ くりいそ運動場体育館
対象 市民および市内勤務者

種目 男子ダブルスA(上級者)・B(初中級者)・C(初心者)
女子ダブルスA(上級者)・B(初中級者)・C(初心者)

定員 50組
参加費 一般 2千円 高校生1500円

申込期限 7月31日(水)
申し込み 函スポーツ振興課 ☎(37)5439
問い合わせ 黒磯バドミントンクラブ(阿部) ☎(62)4188

裁判所職員採用一般職試験(高卒者試験)

受験資格 平成25年4月1日において高等学校卒業後2年以内の人および平成26年

那須地区広域行政事務組合 平成25年度職員採用試験

Table with 2 columns: 職種および採用人数, 受験資格, 試験の日程および内容, 申込方法, 申込期間, その他, 申し込み・問い合わせ

問い合わせ

法務省東京矯正管区職員課 ☎330-9723
埼玉県さいたま市中央区新都心2-1-1 さいたま新都心合同庁舎2号館13階 ☎048(600)1502

那須塩原市秋季市民ダブルステニス大会

とき 8月24日(土)午前9時
予備日8月31日(土)
ところ くりいそ運動場テニスコート
対象 市民、市内勤務者、市テニス協会登録者

種目 男子ダブルスA 男子ダブルスB(初級者) 男子ダブルスV(ベテラン)
平成25年12月31日時点で満60歳以上)
女子ダブルスA 女子ダブルスB(初級者)

参加費 一般3千円、協会登録者2千円
※高校生以下半額。
申し込み・申込期限 8月8日(木)のドロイ会議までに那須塩原テニス協会各クラブに申し込み
8月2日(金)までに函スポーツ振興課に申し込み

5月の火災と救急

Table with 2 columns: 火災, 救急. Rows include 建物, 林野, その他, 25年の累計.

火災のテレホンサービス ☎0180-992009(黒磯地区) ☎(22)0119(西那須野・塩原地区)

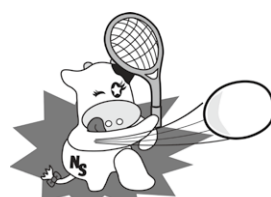

函スポーツ振興課 ☎(37)5439
その他 ドロイ会議を勤労青少年ホームで8月8日(木)午後7時から行います
問い合わせ 大会運営担当(飯山) ☎090(5774)2302
※平日は午後6時30分以降に連絡してください。

訓練生募集

県立県北産業技術専門校では、障害のある人を対象に、就職に必要な知識や技能を習得するため、次のコースを実施します。

コース名 パソコン科
とき 10月16日(水)～12月5日(木)午前9時30分～午後3時30分

ところ 国際医療福祉大学 (大田原市北金丸2600-1)

対象 身体・精神障害のある人

※ハローワークに求職の申し込みをしている人が対象になります。

定員 5人

内容 IT(情報通信技術)の基礎知識、関連知識およびVDT(コンピュータの画面などの表示機器)安全作業の習得、インターネット概要

受講料 無料(教材などは自己負担)

募集期間 8月16日(金)～9月13日(金)

入校選考 9月27日(金)(面接)
申し込み 県北産業技術専門学校(那須町大字高久甲5226-24)または、黒

磯ハローワーク
問い合わせ
県北産業技術専門学校職業能力開発担当
☎(64)4000

平成25年度下水道排水設備工事責任技術者試験および試験講習会

〈試験〉
とき 10月31日(木)午後2時～4時

ところ 県自治会館(宇都宮市昭和1-2-16)

申込方法 公益財団法人とちぎ建設技術センターへ郵送
申込期限 8月30日(金)(消印有効)

※申込書類は公益財団法人とちぎ建設技術センターおよび下水道課にて配布しています。

〈試験講習会〉

とき 9月24日(火)午前10時～午後4時30分

ところ 県自治会館
問い合わせ
公益財団法人とちぎ建設技術センター
☎321-0974
宇都宮市竹林町1030-2(県河内庁舎内)
☎028(926)3187

下水道課

☎(37)5110

統計グラフ栃木県コンクール作品募集

県統計課では、統計グラフの作品を募集します。

対象 小学生以上の県民
課題 自由

※小学4年生以下は、児童が自ら観察または調査した結果をグラフにしたもの。

用紙の大きさ B2判(縦・横、どちらでも可)

応募期限 9月4日(水)(県統計課必着)

問い合わせ
県統計課
☎028(923)2242



統計トリ子(県統計課マスコットキャラクター)

自衛官募集

○自衛官候補生(男子)

対象 18歳以上27歳未満の人
試験日 9月中旬～下旬(受

け付け時に連絡します)
試験会場 宇都宮市および大田原市

○自衛官候補生(女子)

対象 18歳以上27歳未満の人
試験日 9月22日(日)・23日(祝)

試験会場 宇都宮市
○一般曹候補生(男子・女子)

対象 18歳以上27歳未満の人
試験日 9月16日(祝)・17日(火)のいずれか指定した日

試験会場 大田原市
○航空学生(男子・女子)

対象 高校卒業(見込みを含む)以上で21歳未満の人
試験日 9月21日(土)

試験会場 宇都宮市
〈共通事項〉

申込期間 8月1日(木)～9月6日(金)

申し込み・問い合わせ
自衛隊栃木地方協力本部
大田原地域事務所
☎0287(22)2940

研修・講座・教室

国際医療福祉大学病院健康教室「不妊セミナー」

生殖医療の現状や男性不妊について解説します。

申し込み・問い合わせ
栃木県オストミー協会事務局(小川)
☎0282(24)2054

B&G水泳教室

とき 7月30日～8月29日
※8月第3週を除く。

ところ 塩原B&G海洋センター

募集クラス・日程

○幼児クラス(年長)全4回
毎週火曜午後4時～

○小学1・2年クラス全8回
毎週火曜午後5時～

○小学3～6年クラス全4回
毎週水曜午後5時～

(各教室1時間)

定員 各クラス10人程度

参加費

○幼児・小学3～6年クラス 1500円(保険料含む)

○小学1・2年クラス 3千円(保険料含む)

受付開始

○窓口:7月20日(土)午前8時30分～

○電話:7月21日(日)午前8時30分～

申し込み・問い合わせ
塩原B&G海洋センター
☎(32)5255

B&Gアクアビクス教室(水中運動教室)

とき 8月2日～30日毎週金曜午後7時～7時50分

※第3週を除く。

ところ 塩原B&G海洋センター

定員 15人程度

参加費 2千円

受付開始

○窓口:7月20日(土)午前8時30分～

○電話:7月21日(日)午前8時30分～

申し込み・問い合わせ
塩原B&G海洋センター
☎(32)5255

親子安全水泳教室(着衣水泳)

とき 8月3日(土)午前10時30分～11時30分

ところ 那珂川河畔公園プール

対象 市内在住の小学生以上の子どもの保護者

内容 服を着たままプールに入って呼吸を確保する方法や、ペットボトルを使った浮遊の体験など、水難事故の防止に役立つ教室

定員 20組
※申し込みが5組以下の場合には開催しないことがあります。

参加費 無料
その他 濡れても良い服、水

親子ふれあい水泳教室

着、タオルを持参
申込期限 7月31日(水)

申し込み・問い合わせ
くろいそ運動場
☎(60)1113

対象 市内在住の小学3年生以下の子どもの保護者
内容 親子で一緒に力を合わせて泳ぎを練習。簡単な泳ぎの教え方のコツを保護者に指導します

定員 15組
※申し込みが5組以下の場合には開催しないことがあります。

参加費 1組500円(保険料含む)

その他 水着、帽子、ゴーグル、タオルを持参

申込期限 8月5日(月)

申し込み・問い合わせ
くろいそ運動場
☎(60)1113

水泳教室

とき 9月1日～10月27日

とき 7月20日(土)午後2時30分～4時30分

ところ 国際医療福祉大学病院B棟5階講堂

講師 柳田薫氏、岩本晃明氏
定員 300人
参加費 無料

申し込み・問い合わせ
国際医療福祉大学病院総務企画課
☎(39)3060

人工肛門・人工膀胱をもつ人のための講習会

とき 7月21日(日)午後1時～

(受け付けは午後0時30分～)

ところ 健康長寿センター2階

内容 看護師との相談、会員の体験談

相談員 遠藤富美氏(栃木病院看護師)、高野かすみ氏(塩谷病院看護師)

参加費 無料

申込期限 7月18日(木)

その他 個別相談希望者は申し込みの際に連絡してください

申し込み・問い合わせ
栃木県オストミー協会事務局(小川)
☎0282(24)2054

定員 10人

参加費 千円(年間)

その他 用具は貸与します

申し込み・問い合わせ
市体育協会剣道部(菅井)
☎(36)2762

海外で困らない英会話2(学校開放講座)

海外旅行のさまざまな状況で困らないための英会話講座の2回目です。前回の受講者も再受講できるように厳選した内容です。

とき 10月3日～11月28日の毎週木曜、午後7時～8時30分

ところ 黒磯南高等学校

対象 県民

定員 20人

申込期限 8月30日(金)

申込方法 黒磯南高等学校のホームページにある申込用紙を記入し、FAX、Eメールまたは直接持参して申し込み

申し込み・問い合わせ
黒磯南高等学校(森切・笹沼)
☎(63)0373

☎(64)3766
kurisominami@tochigi-edu.ed.jp

☎(63)0373
☎(64)3766

☎(63)0373
☎(64)3766
kurisominami@tochigi-edu.ed.jp

**黒磯図書館
夏休み課外クラブ**

とき・内容
7月25日(木)「によるつと出たぞ!とびだすびつくりへび(工作)」
7月27日(土)「牛乳パックで動く車を作ろう!(工作)」
8月1日(木)「たのしいおりがみ 多面体にもちようせん!(おりがみ)」
毎回午前10時~正午
ところ 黒磯図書館
対象 小学1~3年生
定員 10人
参加費 100円
申込開始 7月17日(水)午前9時30分~黒磯図書館(窓口・電話)で受け付け
その他 7月25日(木)と7月27日(土)の工作では、牛乳パックを切るの、使いやすいハサミがある場合は持参してください
申し込み・問い合わせ 黒磯図書館 ☎(63)9031

**塩原図書館
絵本を楽しむ講座「ゼリーを作る」**

分 3時30分
ところ ハロープラザ2階 第2・3会議室
対象 小学1~3年生・幼児とその保護者
定員 20組
内容 ペットボトルでできるかんたんな工作
参加費 1人につき100円
申込開始 7月20日(土)
申し込み・問い合わせ 塩原図書館 ☎(48)7521

第8回那須塩原ハーフマラソン 参加者募集

とき 11月3日(祝日) 開会式 午前8時30分
ところ しろいそ運動場および周辺コース (コース図参照)
コース ハーフマラソン (21.0975km)、5km、3km、2km、1km
※各コースの年代区分、参加資格などは、パンフレットで確認してください。
参加料 一般3,000円、高校生1,000円、小・中学生500円、ファミリー(1組)1,500円、ランウォークの部(障害者手帳を持っている人、またはそれに準ずる人)無料
定員 2,500人 ※定員になり次第締め切り。
申込方法 ○インターネット・携帯サイトによる申し込み…8月30日(金)締め切り
○郵便振替用紙による申し込み…7月31日(水)消印有効
※郵便振替用紙はエントリーセンターから郵送で取り寄せ、必要事項を記入の上、参加料を添えて近くの郵便局にお持ちください。
那須塩原ハーフマラソンエントリーセンター ☎03(3714)7924
〒152-8532 東京都目黒区原町1-31-9



携帯サイトはこちらから

パンフレット設置場所
本商工観光課、本スポーツ振興課、本産業観光建設課、箒根出張所、しろいそ運動場、にしなすの運動公園、三島体育センター、塩原B&G海洋センター、青木サッカー場、市内各公民館・図書館



那須塩原ハーフマラソン実行委員会では、大会当日の運営に当たるボランティアスタッフ(走路員、清掃、給水係など)を募集します。
スタッフには、スタッフジャンパーおよび昼食を用意します。
詳しくは、本スポーツ振興課へお問い合わせください。

問い合わせ
本スポーツ振興課 ☎(37)5439

催し

**なみなみオールスターズ
第9回サマーコンサート**

お客さんも楽しく自分たちも楽しくをモットーに演奏活動をしているなみなみオールスターズが今年もサマーコンサートを開催します。
とき 7月28日(日)午後1時30分
分 開場、2時開演
ところ いきいきふれあいセンター3階多目的ホール
曲目 デイズニー音楽、ラテン音楽など
入場料 無料
後援 那須塩原市、那須塩原市教育委員会
問い合わせ なみなみオールスターズ(室井) ☎0900(8045)5173

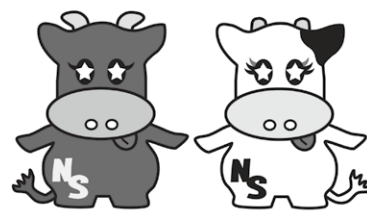

第30回西那須野ふれあいまつり

とき 7月27日(土)午後3時~9時
(小雨決行。雨天時は翌日の同時帯に開催)
※交通規制は午後2時30分~9時30分。
ところ 西那須野駅西口、駅前周辺
(下記の「会場図」を参照してください)
※主なイベント、時間、場所は予定です。詳しくは、当日配付のプログラムで確認してください。
問い合わせ
西那須野ふれあいまつり実行委員会事務局
本産業観光建設課 ☎(37)5107
ふれあいまつり自主イベント実行委員会事務局
西那須野商工会 ☎(36)0697

主なイベント	時間	場所
グルメまつり	午後3時~8時	桜
要町通りイベント	午後3時~8時30分	要町
小学校鼓笛隊・遅沢ばやし山車	午後3時~3時30分	公園・桜・要町・駅前
小中学校 brassバンド・合唱	午後3時~4時15分	舞台
つきの木もちつき唄	午後3時~6時	駅前
疏水レース	午後3時15分~7時	桜
ヒップホップダンス・カンファ	午後3時40分~6時	桜
チャリーディング	午後4時15分~4時30分	舞台
保育園花笠おどり	午後4時30分~4時45分	駅前
よさこいソーラン・ジャズダンス	午後4時45分~5時	公園
三島おはやし・那須苗取り田植唄	午後5時~5時30分	舞台
那須野ヶ原疏水太鼓	午後5時~6時30分	駅前
仮装大会	午後5時30分~6時55分	舞台
みこし	午後6時~8時30分	駅前・公園・桜・要町
式典	午後7時~7時20分	舞台
流し踊り	午後7時30分~8時30分	公園・駅前
自主イベント	午後3時~9時	会場内各地



※場所の略は、公園：西那須野駅前公園通り、駅前：西那須野駅前通り、要町：要町通り、桜：桜通り

○会場および主な指定駐車案内図

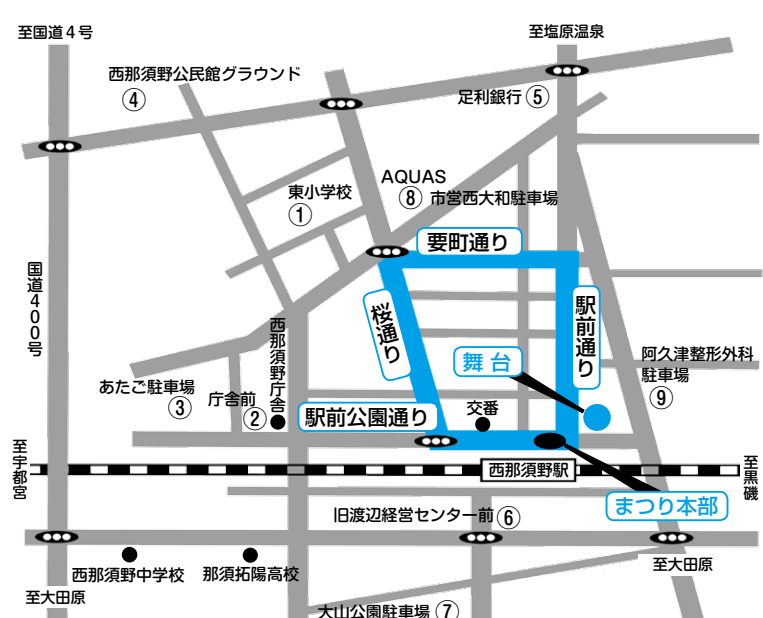

No.	駐車場	利用可能時間
①	東小学校校庭	午後2時30分~10時
②	西那須野庁舎前駐車場	
③	あたご駐車場	
④	西那須野公民館グラウンド	
⑤	足利銀行西那須野支店	
⑥	旧渡辺経営センター前駐車場	
⑦	大山公園駐車場	
⑧	市営西大和駐車場(身障者専用3台含む)	午後3時~10時
⑨	阿久津整形外科駐車場	

会場周辺の迷惑にならないよう、指定の駐車場を利用してください。
また、通行の妨げになるため、路上への駐車はしないでください。

戦争、災害を乗り越えて 伝え続ける湯の魅力



↑ 塩原温泉発祥の地、元湯

なすしおばら 再発見

塩原温泉の歴史

●元湯温泉の発見

昔から多くの人に親しまれている塩原温泉ですが、その起源は平安時代の806(大同元)年に現在の元湯温泉が発見されたのが始まりと伝えられています。

●大地震と塩原温泉

元湯は、「元湯千軒の湯治場」といわれるほど賑わっていましたが、1659(万治2)年の大地震により、元湯の湯治場も大きな被害を受けました。

その後、復興を進めていましたが、1683(天和3)年の日光大地震により壊滅状態となったことから、住民が今の塩原温泉街へ移住しました。

●戊辰戦争と塩原温泉の復興

1868(慶応4)年にあった戊

辰戦争により、塩原の家屋が焼き払われましたが、明治に温泉旅館の復興が進められ、1872(明治5)年頃に塩原村役場を開きました。

また、大地震により壊滅していた元湯も復活し、塩原温泉発祥の地がよみがえりました。

●現在の塩原温泉へ

関谷から塩原までの道は、狭い山道でしたが、1884(明治17)年に栃木県令の三島通庸みづつねによる道路整備工事が行われ、塩原街道が開通し、多くの人たちが訪れるようになりました。

また、塩原に訪れた文豪たちにより、塩原の豊富な温泉と自然の美しさが広く知られるようになり、多くの人に親しまれる現在の温泉地になりました。



←現在の塩原温泉街



←明治〜大正期の塩原(福渡)



←三島通庸紀念碑

編集後記

▼塩原温泉は、湯治場として開湯二百年以上の歴史を持っています。温泉街には、歴史を感じる事ができる名所や旧跡が数多くあります。温泉の入浴はもちろんですが、歴史散策として塩原温泉を訪れてみてはいかがでしょうか。◎
▼老人・幼児スポーツ大会の取材に行く時、笑顔があふれていました。特に、幼児を見つめる高齢者の柔和な表情は、この大会のすばらしさ、楽しさを物語っていると思います。表紙の写真で、その雰囲気が伝われば幸いです。◎
▼プール開きや水泳教室のお知らせがたくさんあり、広報からも本格的な夏の到来を感じられるようになってきました。この暑い夏をいかに乗り切るか。皆さんがそのヒントを見つける際に、広報が役立つと嬉しいですね。◎
▼広報モニターさんと街中サロン「ひなたぼっこ」の取材に行きました。施設にあるさまざまな品は、地域の人が地元のために無償で提供してくれました。そうした思いが実を結ぶよう、ぜひ人気のある場所になってほしいです。◎



食品の放射性物質簡易検査結果

検査時期：平成25年5月1日～5月31日分

5月中に実施した208件の検査結果を公表します。

この検査は、市民の不安解消を目的に、市民等が持ち込んだ食品について市が独自に実施している簡易検査であることから、検査結果については参考としてご覧ください。

【検査結果の注意点】

1. 検査対象品は食品、加工食品、調理品など（例：家庭菜園で収穫した野菜、野生の山菜、購入した食品など）です。※販売等営利を目的とした食品は対象外です。
2. 検査に使用した簡易測定器は、日立アロカメディカル(株)食品放射能測定システム「CAN-OSP-NAI」です。
3. 採取又は加工年月、検体名、採取地等は検査依頼者の自己申告によるものです。
4. 検体が定量に満たない場合や細かく刻まれていない場合は、測定値が高く出るなど正確な結果が得られていないことがあります。

【参考】厚生労働省が定めた一般食品の放射性セシウムの基準値は100Bq/kgです。

問い合わせ 生活課 ☎(62)7126

測定結果は、セシウム134・セシウム137の合計です。ただし、セシウム134・セシウム137の内、片方のみが検出されている場合もあります。また、「不検出」とは、検出限界未満のことを示します。
※検出限界は、セシウム134・セシウム137の合計で25Bq/kg以下を目安にしています。

食品の放射性物質簡易検査結果 No.2

測定日	検体名	採取地	採取又は加工年月	測定結果 (Bq/kg)
9	コゴミ	市内	H25.5	6.6
9	コゴミ	市内	H25.5	28.5
1	コシアブラ	市内	H25.4	1,091.3
2	コシアブラ	市内	H25.5	669.6
7	コシアブラ	市内	H25.5	1,490.1
7	コシアブラ	市外	H25.5	3,545.1
16	コシアブラ	市内	H25.5	1,288.0
21	コシアブラ	市内	H25.5	23.7
28	コシアブラ	市内	H25.5	613.1
21	ごはん ※購入品	市内	H24.10	不検出
15	コマツナ	市内	H25.5	不検出
15	コマツナ (ゆで)	市内	H25.5	不検出
29	小麦粉 ※購入品	不明	不明	不検出
31	サヤエンドウ	市内	H25.5	不検出
29	サラダ油 ※購入品	不明	不明	不検出
2	サンショウ (ゆで)	市外	H25.4	115.5
7	サンショウ	市内	H25.5	123.0
8	サンショウ (佃煮)	市外	H25.4	60.7
9	サンショウ	市内	H25.5	7.3
9	サンショウ (ゆで)	市外	H25.5	不検出
10	サンショウ	市内	H25.5	8.1
14	サンショウ (ゆで)	市内	H25.5	13.7
15	サンショウ	市内	H25.5	152.3
16	サンショウ	市内	H25.5	23.9
16	サンショウ	市内	H25.5	59.8
16	サンショウ (調理済み)	市外	H25.5	10.0
20	サンショウ (ゆで)	市内	H25.5	不検出
21	サンショウ	市内	H25.5	11.8
21	サンショウ	市内	H25.5	34.7
29	サンショウ	市内	H25.5	42.0
1	シイタケ (原木)	市内	H25.4	150.2
1	シイタケ (原木)	市内	H25.4	387.7
1	シイタケ (原木・ゆで)	市内	H25.5	100.3
2	シイタケ (原木)	市内	H25.5	534.4
2	シイタケ (原木)	市内	H25.4	570.8

食品の放射性物質簡易検査結果 No.1

測定日	検体名	採取地	採取又は加工年月	測定結果 (Bq/kg)
28	アオウメ	市内	H25.5	不検出
15	アスパラガス	市内	H25.5	不検出
15	アスパラガス	市内	H25.5	不検出
28	イチゴ	市内	H25.5	不検出
28	イチゴ	市内	H25.5	不検出
29	イチゴ	市内	H25.5	不検出
31	イチゴ	市内	H25.5	不検出
1	イノシシ肉	市内	H25.4	306.9
28	イノシシ肉	市内	H25.5	116.9
13	ウド	市内	H25.5	不検出
14	ウドノメ	市内	H25.5	6.7
2	ウワバミソウ	市内	H25.5	90.0
8	ウワバミソウ	市外	H25.5	63.7
17	ウワバミソウ	市内	H25.5	42.2
15	カモ肉	市内	H25.5	13.0
10	キャベツ	市内	H25.5	不検出
13	キャベツ	市内	H25.5	不検出
27	キャベツ	市内	H25.5	不検出
31	キャベツ	市内	H25.5	不検出
2	ギョウジャニンニク	市内	H25.5	不検出
9	クリ	市内	H24.10	7.9
10	鶏卵※購入品	市内	H25.5	不検出
22	鶏卵	市内	H25.4	不検出
2	玄米	市外	H24.9	不検出
7	玄米	市外	H24.10	不検出
13	白米	市内	H23.10	不検出
17	白米	市内	H24.10	不検出
22	白米	市内	H24.10	21.5
28	白米	市内	H24.10	不検出
28	白米	市外	H24	不検出
29	白米	市外	H24.10	不検出
27	酵素ジュース	市内	不明	不検出
1	コゴミ	市内	H25.4	27.0
7	コゴミ	市外	H25.5	不検出
9	コゴミ	市内	H25.5	13.3

正しいねこの飼い方～あなたのねこは大丈夫ですか？～



飼い主の知らないところで他人の所有地を荒らしたり、排泄物で汚したりするなど近隣に迷惑をかけている場合があります。特に、ねこが近隣を自由に動きまわっている状態で飼っている場合には、注意が必要です。ねこには、犬とは違い繋いで飼うことが義務付けられていませんが、近隣に迷惑をかけても良いということにはなりません。出来るだけ室内で飼う、室内や自宅敷地にトイレを設置するなど、近隣への配慮をお願いします。

飼い主の皆さんは近隣に迷惑や危害をおよぼさないよう次のことを守るように努めてください。

◆身元の表示をしましょう◆

飼い主をはっきりさせるため、名札などで所有者を明示することが必要です。飼いねこが迷子になったり、けがをして保護されることもあります。飼い主がわからなければ飼い主の元へ帰すことも難しくなります。

◆室内飼育に努めましょう◆

十分な餌があり、安全でストレスが発散できれば、犬とは違い、ねこは空間をうまく使えるため、生活のためあまり広い場所を必要としません。

▼室内飼いのメリット

- ・鳴き声やフンの問題による近所トラブルが防止できます
- ・交通事故やねこの家出や迷子の防止ができます
- ・伝染病（ねこエイズやねこ白血病など）の最大の予防は室内飼いです
- ・望まない繁殖による不幸な命をつくりません（不妊・去勢手術により繁殖制限に努めましょう）

▼ねこと室内で快適に暮らすには

- ・室内飼いの基本は「トイレ」のしつけです。ねこが安心できる場所に専用トイレを用意すると比較的簡単に覚えます
- ・上下運動ができるねこタワーなどがあればよいでしょう
- ・ねこをしっかり遊んで信頼を深めましょう
- ・お気に入りの場所に安心できる居場所を確保してあげましょう

餌だけ無責任に与えている人へ

餌を与えるなら責任を持って、他人に迷惑をかけないように正しく飼いましょう。
むやみに餌を与えることはやめましょう。餌がもらえと思い住み着いてしまったり、繁殖して数が増えてしまうこともあります。

問い合わせ ねこの飼い方やしつけなどに関すること

栃木県動物愛護指導センター ☎028(684)5458

環境管理課☎(62)7142 市民福祉課☎(37)5104 総務福祉課☎(32)2939

「那須塩原市地球温暖化対策実行計画（区域施策編）」を策定しました

市は、「那須塩原市地球温暖化対策実行計画（区域施策編）」を市民と一緒に策定しました。

この計画は、再生可能エネルギーの利用や環境負荷の少ない生活様式への転換など、温室効果ガスの排出削減に向けたさまざまな取り組みにより、地球温暖化対策を推進することを目的としています。

地球温暖化は、人類共通の課題であり、計画の実行には、市民、事業所および市が丸となって取り組む必要があります。皆さんのご協力をお願いします。

なお、計画の内容や今後の予定は、後日、広報なすしおぼらなどでお知らせします。

問い合わせ 環境管理課 ☎(62)7193



食品の放射性物質簡易検査をご利用ください

- ◆対象者 市民、被災地から避難している個人、市内に土地又は建物を所有する個人
 - ※検査結果の公表に同意した人のみ対象
- ◆対象品目 食品、加工食品、調理品等 (例)家庭菜園で収穫した野菜等、購入した食品等
 - ※対象外品目 販売等営利を目的とした食品等、土・堆肥・水 ◆検査できる数 一人1回当たり1検体
- ◆検査場所・時間 【検査場所】本庁、西那須野支所、ハロープラザ
 - ※ハロープラザは、参議院議員通常選挙に伴う期日前投票のため、7月19日(金)まで一時休止。
 - 【検査時間】月～金曜(祝日は除く)の午前9時30分～午後5時
- ◆検査方法 次の順序で行います ※検査や説明等で約50分(ハロープラザは70分)かかります。
 - ①予約した日時に前処理した検体(1kg)を、未使用で清潔なビニール袋に入れて持参してください。
 - ②終了後、検査結果を渡します。 ③検体を返却します。
 - ※検査結果及び検体を当日中に受け取りに来られない場合に限り、検査依頼者の希望により検査結果の郵送と検体の廃棄を行います。検査結果の郵送を希望するときは返信用封筒(宛名を記入し80円切手を貼ったもの)を持参してください。
- ◆予約方法 事前に予約が必要です。
 - 【受付時間】月～金曜(祝日は除く)の午前8時30分～午後5時15分
 - 【受付窓口】下記の予約窓口から、他の検査場所でも検査予約ができます。
 - 【持参品】身分証明書(運転免許証、健康保険証など)
 - ※市内に土地又は建物を所有する人は、上記の身分証明書に加え、納税通知書、登記簿謄本、評価証明書、納税証明書のいずれか、所有者であることを確認できる書類。

8月1日(木)予約分から、平成25年4月1日以降に検査を受けたことがある人については、電話での予約が可能になります。電話予約をするときは、検査を希望する場所の窓口に直接電話してください。

○問い合わせ・予約窓口 ☎生活課 ☎(62)7126 ☎市民福祉課 ☎(37)5104
☎総務福祉課 ☎(32)2939 ☎幕根出張所 ☎(35)2511



栃木県県民生活部長から賞状を受け取りました。

生活学校が消費者庁長官表彰を受章

昭和44年の設立以来、食の問題やゴミの減量、環境問題などに取り組んでいる那須塩原市生活学校(大内康子会長)が「消費者支援功労者表彰 ベストサポーター章」を受章し、5月31日に県総合文化センターで行われた「消費者のつどい」で表彰を受けました。

大内会長は「マイバッグ持参運動や環境劇の上演・フォーラムは、これまで10年間続けてきました。この表彰を機に、これからも活動を継続し、地域住民に広く情報を提供していきたいです。」と話してくれました。

食と放射能に関する研修会参加者募集

テーマ「見守りましょう 食と放射能」

講師 宇都宮大学農学部教授
那須塩原市放射能対策アドバイザー
山根 健治 氏

と き 8月6日(火) 午後7時～午後9時
と ころ 稲村公民館
内 容 農作物の現状、注意が必要な食品、土壌から農作物への移行率、調理によるセシウム軽減法 など
定 員 50名(定員を超えた場合は抽選。)
参 加 費 無料
申込期間 7月19日(金)～31日(水)
そ の 他 託児あり
申し込み・問い合わせ ☎生活課 ☎(62)7126

食品の放射性物質簡易検査結果 No.4

測定日	検体名	採取地	採取又は加工年月	測定結果(Bq/kg)
17	タケノコ	市外	H25.5	27.7
17	タケノコ	市内	H25.5	60.3
20	タケノコ	市内	H25.5	78.4
20	タケノコ(調理済み)	市外	H25.5	125.8
24	タケノコ(ゆで)	市内	H25.5	4.4
28	タケノコ	市外	H25.5	82.6
29	タケノコ	市内	H25.5	6.0
29	タマネギ	市内	H25.5	不検出
1	タラノメ	市外	H25.4	54.3
1	タラノメ	市外	H25.4	40.5
1	タラノメ	市内	H25.4	78.0
1	タラノメ	市内	H25.4	71.8
1	タラノメ	市内	H25.5	794.0
2	タラノメ	市内	H25.4	96.5
2	タラノメ	市内	H25.4	297.6
9	タラノメ	市内	H25.5	45.7
10	タラノメ	市内	H25.5	205.2
10	タラノメ	市内	H25.5	68.0
13	タラノメ	市内	H25.5	9.1
14	タラノメ	市内	H25.5	391.3
15	タラノメ	市内	H25.5	42.9
20	タラノメ(ゆで)	市外	H25.5	410.0
31	タラノメ	市内	H25.5	40.8
9	ナガイモ	市内	H24.4	不検出
2	ニラ	市内	H25.5	不検出
7	ニラ	市内	H25.5	不検出
7	ニラ	市内	H25.5	不検出
7	フキ	市内	H25.5	不検出
14	フキ	市内	H25.5	不検出
14	フキ	市内	H25.5	不検出
16	フキ	市内	H25.5	不検出
21	フキ	市内	H25.5	9.1
21	フキ	市内	H25.5	不検出
22	フキ	市内	H25.5	不検出
24	フキ	市内	H25.5	不検出
24	フキ(ゆで)	市内	H25.5	不検出
31	フキ	市外	H25.5	5.6
31	フキ	市外	H25.5	17.9
21	ブルーベリー	市内	H24.8	11.2
2	ホウレンソウ	市内	H25.5	不検出
24	ミズナ	市内	H25.5	54.5
29	ミズナ(ゆで)	市外	H25.5	6.0
28	ミソ	市内	H25.5	不検出
24	ミョウガダケ	市内	H25.5	不検出
13	ヤマウド	不明	H25.5	23.3
15	ヤマウド	市内	H25.5	5.9
22	ヤマウド	市内	H25.5	8.6
22	山フキ	市内	H25.5	不検出
30	ラッキョウ	市内	H25.5	不検出
22	ルバーブ	市内	H25.5	不検出
22	ルバーブ	市内	H25.5	不検出
2	ワケギ	市内	H25.5	不検出
8	ワラビ	市内	H25.5	不検出
8	ワラビ	市内	H25.5	不検出
10	ワラビ	市内	H25.5	50.6
10	ワラビ	市外	H25.5	26.8
10	ワラビ	市内	H25.5	6.3
14	ワラビ	市内	H25.5	206.9
14	ワラビ	市内	H25.5	不検出
15	ワラビ(塩漬)	市内	H24.5	30.3
16	ワラビ	市外	H25.5	不検出
16	ワラビ	市外	H25.5	11.4
17	ワラビ(アク抜き済)	市内	H25.5	147.5
21	ワラビ(ゆで)	市内	H25.5	不検出
22	ワラビ	市内	H25.5	5.6
23	ワラビ(ゆで)	市内	H25.5	25.3
27	ワラビ	市内	H25.5	58.9
28	ワラビ	市内	H25.5	38.3
31	ワラビ	市外	H25.5	8.5

食品の放射性物質簡易検査結果 No.3

測定日	検体名	採取地	採取又は加工年月	測定結果(Bq/kg)
2	シイタケ(原木)	市内	H25.5	266.5
2	シイタケ(原木)	市内	H25.5	517.5
2	シイタケ(原木)	市内	H25.5	884.3
7	シイタケ(原木)	市内	H25.5	269.2
7	シイタケ(原木)	市内	H25.5	143.0
7	シイタケ(原木)	市内	H25.4	127.2
8	シイタケ(原木)	市内	H25.5	486.8
10	シイタケ(原木・ゆで)	市内	H25.5	138.3
17	シイタケ(原木)	市内	H25.5	281.6
24	シイタケ(原木)	市内	H25.5	139.6
21	シドキ	市内	H25.5	30.5
7	シドキ(モミジガサ)	市内	H25.5	48.1
8	ジャガイモ(ゆで)	市内	H24.7	14.5
9	ジャガイモ(ゆで)	市内	H24.7	9.2
13	ジャガイモ	市内	H24.7	不検出
23	ジュース(自家製)	市内	H25.5	不検出
15	しょうゆ ※購入品	不明	不明	不検出
16	スナックエンドウ	市内	H25.5	不検出
27	スナックエンドウ(ゆで)	市内	H25.5	不検出
1	タケノコ	市内	H25	228.5
1	タケノコ	市外	H25.4	11.2
1	タケノコ	市内	H25.4	8.5
1	タケノコ	市内	H25.5	8.4
1	タケノコ(ゆで)	市内	H25.4	不検出
1	タケノコ(ゆで)	市内	H25	27.8
1	タケノコ(ゆで)	市外	H25.4	22.2
1	タケノコ(ゆで)	市内	H25.4	44.7
1	タケノコ(ゆで)	市外	H25.4	不検出
1	タケノコ(ゆで)	市内	H25.4	27.9
2	タケノコ	市内	H25.4	30.4
2	タケノコ	市内	H25.5	125.7
2	タケノコ	市内	H25.5	46.5
2	タケノコ(ゆで)	市内	H25.4	26.5
2	タケノコ(ゆで)	市内	H25.4	23.5
2	タケノコ(ゆで)	市外	H25.5	23.7
7	タケノコ	市内	H25.5	212.1
7	タケノコ	市内	H25.5	17.7
7	タケノコ	市内	H25.5	98.3
7	タケノコ	市内	H25.5	234.7
7	タケノコ(ゆで)	市内	H25.5	49.8
7	タケノコ(ゆで)	市内	H25.5	不検出
7	タケノコ(ゆで)	市内	H25.5	13.6
7	タケノコ(ゆで)	市内	H25.5	45.1
8	タケノコ	市内	H25.5	103.4
8	タケノコ	市内	H25.5	9.0
8	タケノコ	市内	H25.5	165.7
8	タケノコ(ゆで)	市内	H25.5	62.5
8	タケノコ(ゆで)	市内	H25.5	99.2
8	タケノコ(ゆで)	市外	H25.5	不検出
8	タケノコ(ゆで)	市内	H25.5	15.1
8	タケノコ(ゆで)	市内	H25.5	40.8
9	タケノコ	市内	H25.5	66.2
9	タケノコ(ゆで)	市内	H25.5	24.0
9	タケノコ(ゆで)	市内	H25.5	82.4
9	タケノコ(ゆで)	市内	H25.5	20.4
9	タケノコ(ゆで)	市内	H25.5	不検出
10	タケノコ(ゆで)	市内	H25.5	18.6
10	タケノコ(ゆで)	市内	H25.5	28.0
10	タケノコ(ゆで)	市内	H25.5	不検出
10	タケノコ(ゆで)	市内	H25.5	24.8
10	タケノコ(ゆで)	市外	H25.5	62.7
10	タケノコ(ゆで)	市内	H25.5	68.4
13	タケノコ(ゆで)	市内	H25.5	65.8
14	タケノコ	市内	H25.5	79.8
14	タケノコ(ゆで)	市外	H25.5	9.1
15	タケノコ	市外	H25.5	63.1
15	タケノコ(ゆで)	市内	H25.5	28.0
16	タケノコ(ゆで)	市内	H25.5	19.7
17	タケノコ	市内	H25.5	10.0