

なすしおぼら

広報

今日は博物館に行こう。

8²⁰¹⁰
.5
No.135



CONTENTS【もくじ】

- 特集 那須野が原博物館 …2p
- くらしの情報 ……17p
- ミュージアムコレクション …26p



ティラノサウルス
白亜紀後期に繁栄した史上最大級の肉食恐竜。
(所蔵 熊本県天草市立御所浦白亜紀資料館)

特集 那須野が原博物館

現在、那須野が原博物館で開催中の特別展「大恐竜展」。
ティラノサウルスの全身骨格をはじめ、多くの恐竜の骨格や化石
が展示されています。

しかし博物館の役割は展示だけではありません。
今回は那須野が原博物館の魅力とその裏側に迫ります。



9月12日
まで

ティラノサウルスだけじゃない

開催中の大恐竜展 その見所は



大恐竜展イメージキャラクター
ダイナソレンジャー



↑ティラノサウルスの頭骨 頭骨の長さは約1.5m。(所蔵 天草市立御所浦白亜紀資料館)
こういった頭骨を間近で見られるのもこの大恐竜展の魅力のひとつ。



さまざまな化石が並ぶ翼竜のコーナー



長さ8mの首長竜の模型は迫力満点

現在、那須野が原博物館で開催している特別展「大恐竜展―陸・海・空の覇者集結―」。今回の特別展は地上の恐竜、海の魚竜や首長竜、空の翼竜と原始的な鳥、それぞれにスポットを当て、恐竜時代の魅力に迫ります。彼らはなぜ繁栄し、そして滅びたのか。その謎に迫ります。

総展示数135点の中でもまず目を引くのはティラノサウルス・レックスの全身復元骨格。全長13m高さ4.5mにおよぶ世界最大の標本です。その他にもアロサウルスやディノニクス、カマラサウルスなど、各年代の代表的な肉食恐竜を展示し、恐竜の進化の過程がわかる展示内容になっています。また恐竜以外にも、その時代に生きた生物を紹介することで、当時の環境が理解できる展示にもなっています。

地球が誕生したのは46億年前。そして最初の恐竜が現われたのは、今から2億2千万年ほど前とされています。その時代には恐竜の他にも、海に棲む魚竜や空を飛ぶ翼竜が現わ

手が届きそうな距離で恐竜を



監修者 青島睦治先生

「恐竜を間近に見ることができると絶好の機会です」そう話すのは今回大恐竜展の監修を務めた青島睦治先生（元栃木県立博物館学芸部長）。先生に今回の展示の見所を伺いました。「今回の大恐竜展の展示は、来館者と展示物の距離がとてに近い。そのため恐竜の骨格などは細部まで見ることができ、また展示もわかりやすくなっております。恐竜の知識がある人もない人も、楽しんで見てもらえる内容だと思います」

恐竜展は子どもから大人まで人気がある展示です。なぜ恐竜が多くの人を魅了するのかを伺うと「恐竜は人間よりも圧倒的に大きく、そして力強い。多くの人は、人間にはない部分に無条件に魅かれるのでは」と話してくれました。

ティラノサウルスの後ろ足（実物大）を組み立てるコーナー（土・日曜、祝日のみ）

アロサウルス

ジュラ紀を代表する大型の肉食恐竜
（所蔵 天草市立御所浦白亜紀資料館）



カマラサウルス ジュラ紀後期に繁栄した竜脚類。
（所蔵 群馬県立自然史博物館）



ディノニクス 白亜紀の北アメリカに生息した小型肉食恐竜。
（所蔵 国立科学博物館）

トリケラトプス 最も有名な角竜類。
（所蔵 群馬県立自然史博物館）



れ、ほ乳類の祖先も登場した時代と言われていきます。恐竜はその出現以来、1億6千万年近くも栄えていましたが、今からおおよそ6550万年前に絶滅してしまいました。

恐竜たちが絶滅した原因は「いん石衝突説」や火山による「環境変動説」など諸説あります。大恐竜展では「恐竜時代の終焉」と題し、その謎にも迫っています。

他にも「見る・知る」だけの恐竜展ではなく「触れる・体験できる」のもこの恐竜展の魅力の一つです。恐竜の爪レプリカづくり（材料費がかかります）や、ティラノサウルスの後ろ足を組み立てる組み立てTレックス（土・日曜、祝日のみ。無料）も楽しむことができます。



大恐竜展に来た子どもにリピーターズパスを発行しています。観覧1回ごとにスタンプを1つ押します。2回目、3回目、5回目にはオリジナルの記念品をプレゼント。



三井賢太くん、きよみさん、ひかりちゃん、賢一さん（宇都宮市）
恐竜の爪のレプリカ作りが楽しかったです。磁石になっていて、良いおみやげになりました。



石崎達也さん、清正くん（二区町）
近くで見たティラノサウルスはとても迫力がありました。また見に来ようと思います。

来館者インタビュー

博物館にある特別収蔵庫。絵画や竹工芸、地図などを保管しています。



那須野が原博物館の使命

大恐竜展などの展示のほか

資料を集め・調査し、
地域の自然・文化を伝える



基本情報

住 所	那須塩原市三島5-1
開館時間	午前9時～午後5時
観 覧 料	一般300円、高校生・ 大学生200円、小・中 学生100円（20人以上 は各50円引き）
電 話	0287(36)0949

チョウの標本なども収蔵しています。



本市出身の彫刻家、南庄作の作品も収蔵。



一般収蔵庫は温度22℃。湿度55%で管理。



「那須野が原の開拓と自然・文化のいとなみ」をテーマに掲げ、平成16年にオープンした那須野が原博物館（以下博物館）。今年で開館から6年目を迎えました。これまでに約22万人が博物館を訪れ、展示や体験教室を楽しんできました。しかし博物館の役割はそれだけではありません。博物館のもう一つの役割は資料を収集・調査し、それらを「地域遺産」として後世に継承することです。

博物館では現在、那須野が原をフィールドに歴史・民俗・考古・美術・自然・文学の6分野を対象に資料を収集しています。それらの資料を調査・研究後、収蔵庫などに保管していきます。

また博物館の活動は大きく分けると次の三に分類されます。

①資料の収集・整理・保存

資料の収集・整理・保存の分野は博物館の基本的な位置を占めます。資料なくして博物館は成り立ちません。そして地域遺産としての資料・作品を後世に継承することが博物館の重要な役割となっています。また、これらの資料を展示などを通して公開することで、住民が地域の理解を深めるという役割も持ち併せています。

資料の整理については収蔵品管理システムを導入し、現在付属施設の資料も含め約3万6000点が登録

され、保存されています。

なお、博物館の収蔵庫で保管されている資料は、広報なすしおぼらの20日号の裏表紙で「ミュージアムコレクション」として、紹介されています。

②資料の調査・研究

博物館で集めた資料を専門の知識を持った学芸員や外部の専門家が調査、研究を行います。いつ、だれがどこで、どのように入手したのかを記録します。しかし、教育普及活動（展示や講座など）に時間を取られてしまっているのが現状です。今後、どのような形で、調査体制を築いていくかが課題となっています。

③教育普及活動

博物館において住民と接する機会が多いのがこの教育普及活動です。博物館の「顔」となる活動です。展示をはじめ外部から講師を招いての講座のほか、子ども体験教室、学校支援事業などが挙げられます。

学校支援事業の一つを学校支援ボランティア石ぐら会が担当しています。石ぐら会のメンバーは那須野が原開拓の解説や常設展示室での那須疏水開削、開拓当時の暮らしを中心とした見学案内を行っています。それと合わせて、当時の暮らしを体験するため水くみ・モッコ担ぎの体験指導を行っています。



完成当時の那須疏水を復元した水路。ここで水くみ体験を行います。

常設展是那須野が原の開拓や那須疏水、開拓時代の暮らしがわかる内容になっています。

道路から目印になる看板。博物館は道の駅の機能も併せ持っています。

→↓博物館を訪れた小学生に開拓当時の暮らしを説明する石ぐら会。水くみ、モッコ担ぎを体験してもらう。



土器づくり体験は博物館の人気イベントのひとつ。西那須野土器づくりの会の皆さんが主催しています。

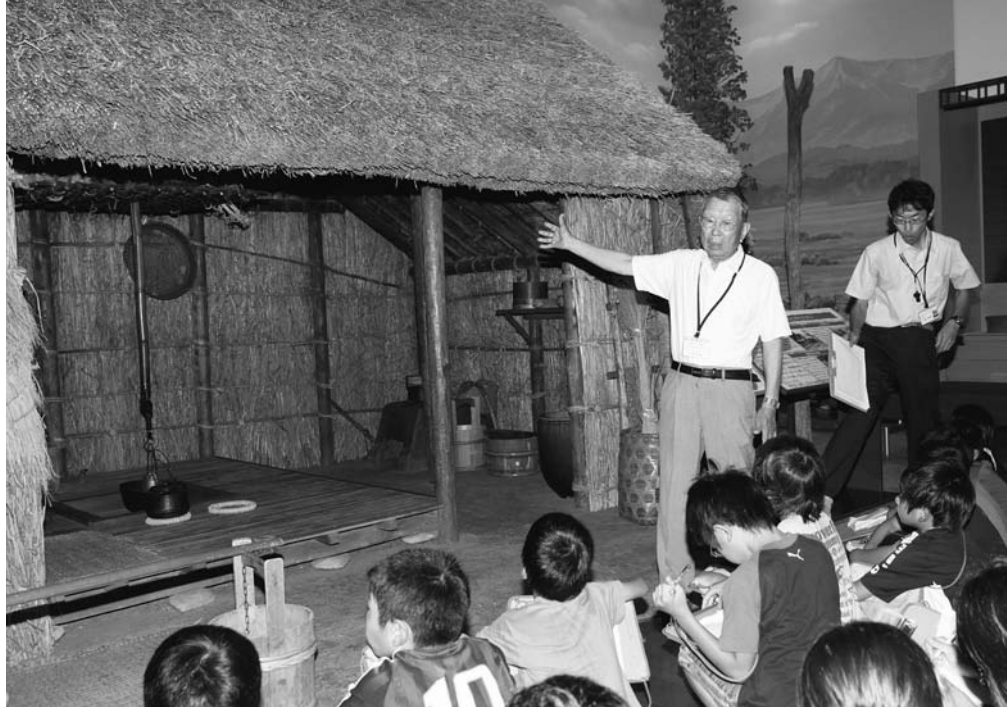

住民と成長する 博物館を目指して

自主団体との連携

博物館では住民との連携を意識し、特に自主団体との連携を図ってきました(P9図参照)。自主団体とは前述の石ぐら会をはじめ、現在10団体と連携し、共に活動しています。

博物館は地域文化を醸成し、地域を創るための一施設です。博物館は地域のためのものでなくてはなりません。自主団体をはじめ、地域を支えている人たちに対し、博物館が施設として場所の提供や、情報提供などの役割を果たし、共同で事業を行っています。

「那須野が原学」の構築に向けて

地域の時代と言われる中、日本全国には何百もの地域学が存在すると言われています。地域学とは自分の住む地域の歴史や文化、産業、自然などを見つめ直し、地域の魅力や可能性を発掘しようとするものです。博物館では現在、この地域の地域学「那須野が原学」の構築を目指しています。これは博物館だけの取り組みではなく、この地域の歴史を研究している那須野ヶ原開拓史研究会や那須文化研究会をはじめ、多くの自主団体と共に取り組んでいます。

「那須野が原学」は学問としての構築と同時に、そこに住む住民が地域を理解し、その地域への愛着を育み、地域を創っていくことを目的として



昭和57年に結成された学校支援ボランティア石ぐら会。写真左から杉田智生さん(大田原市)、平野孝雄さん(西赤田)、古内伊子さん(下永田)

語り継ぎたい開拓の歴史を

古内 石ぐら会は団体で博物館を訪れる学校の児童に、那須野が開拓当時の暮らしを中心に解説を行っています。私は結成当時から続けていますので、28年になります。子供たち相手なので楽しく続けています。

杉田 私は那須野が原の歴史に興味があったので、博物館の講座に通っているいろいろ勉強させてもらいました。石ぐら会から声が掛かって今年入会しました。今年で70歳になりましたが、9人いる会員の中で私が最年少です。(笑)

平野 私は平成14年から活動に参加しています。説明したとき

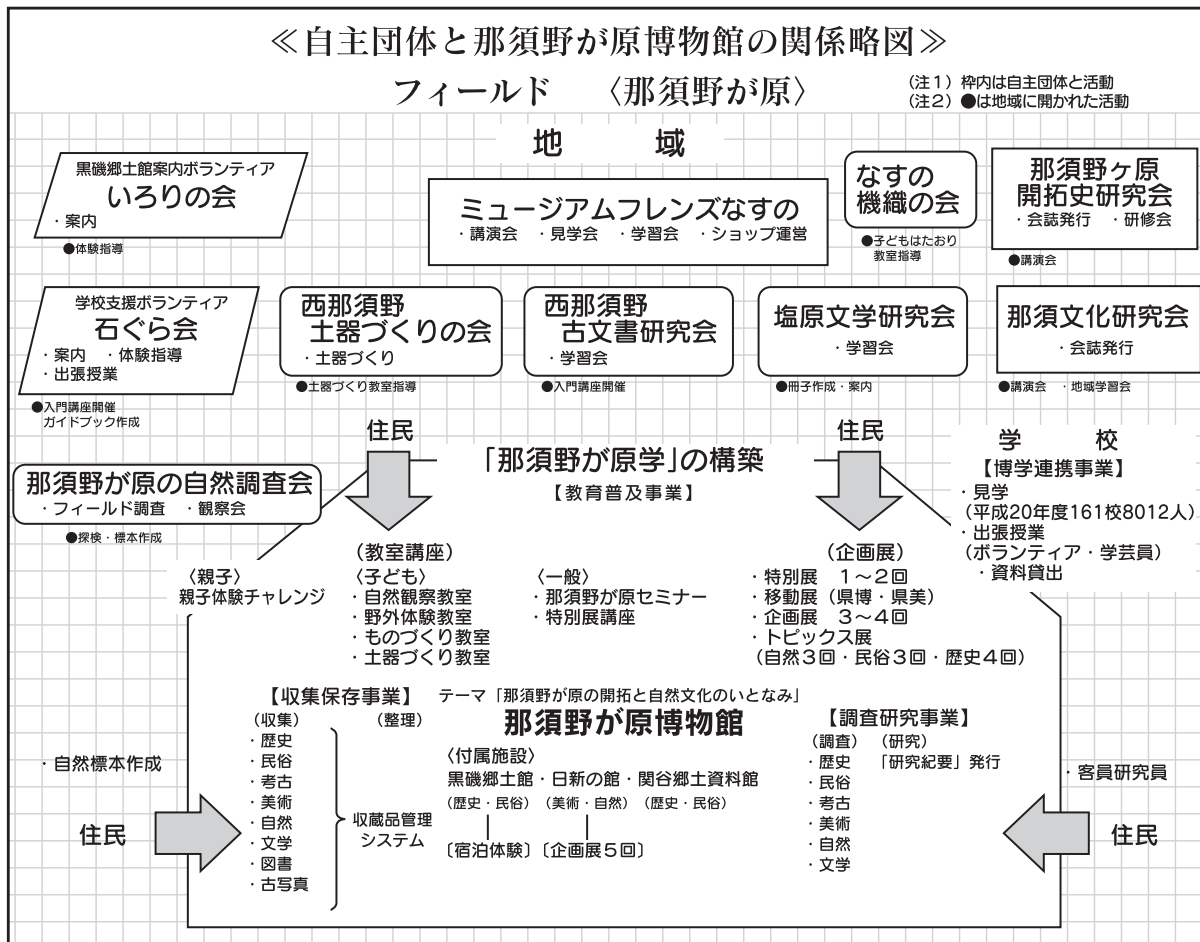

自主団体との連携が博物館の特徴。各団体は「地域に開かれた活動」を意識し、積極的な活動を行っています。



博物館に親しんでもらうため開催されている博物館フェスタ。今年は10月30・31、11月3日に開催します。(写真は昨年の様子)

います。人が連携する真の「総合博物館」へ
 那須野が原博物館が目指す「総合博物館」とは、人が連携する博物館です。
 現在開催されている「大恐竜展」や体験型イベント、学校の見学などで博物館を訪れる来館者。またこの地域の歴史や文化を愛し、博物館を通してそれらを後世に伝えようとしている自主団体やボランティア。そういった人々が連携する博物館を目指しています。
 那須野が原博物館は、学びたい人が集う博物館です。その人々と共に学び、「成長する博物館」でありたいと考えています。

の子どもの反応が楽しいですね。自分自身が住んでいるまちを知るだけではなく、伝えることができることも魅力的な活動です。
 杉田 那須野が原全体が研究対象になっていくところが魅力的だと思えます。私は大田原に住んでいます。開拓で培った精神が今も生きていくことが実感できますね。
 平野 私はこの地域の歴史の面白さを伝えていきたいです。那須野が原開拓と那須疎水は切り離せない。那須疎水と共にこの地域が発展してきたことを知ってもらいたいですね。
 杉田 細かい知識よりも、開拓当時の苦労を知ってもらいたいですね。開拓者たちは苦労を承知で、そして夢を持ってこの地に移住してきたんです。開拓者の苦労を知れば、つらいことがあった時ががんばろうって気になりますよ。
 古内 石ぐらは開拓者が掘り出した石を積み上げたものです。石ぐら会の名称も開拓者の苦労を忘れないようにとそこから付けました。私たち石ぐら会は、開拓当時の暮らしとその歴史を後世に語り継いでいきたいと思っています。

那須塩原市総合計画（後期基本計画）の策定をはじめます

まちづくりの指針となる第一次那須塩原市総合計画の前期基本計画が平成23年度に最終年度を迎えます。

そのため、平成22年度から23年度にかけて後期基本計画の策定を行います。

総合計画とは

まちづくりを長期的、総合的に進めるための大切な計画です。那須塩原市の目指すべき将来像と、その将来像を実現するための施策の方向や主要な事業を示したものです。

総合計画審議会委員の募集

この計画の策定は30人の委員で構成する総合計画審議会にて審議されます。

委員は、まちづくりに精通している大学教授やさまざまな分野の各種団体などの方々から選任されます。

また、市民の皆さんの意見を幅広く計画に反映するため委員を募集します。

◆**応募資格**
 (1) 那須塩原市に在住する人
 (2) 平日の昼間に開催する会議に出席が可能な人

(3) 現在、市の委員会・審議会・協議会などの委員でない、8月以降も委員になる予定がない人

◆**募集人数** 3人以内

◆**任期** 平成24年3月まで

※審議会は6回程度の開催を予定しています。

◆**応募期間** 8月9日(月)～9月3日(金)

◆**応募方法**
 ① 企画情報課、② 総務課、③ 総務福祉課に備え付けである応募用紙に必要事項と「夢と希望を感じるまちづくり」をテーマに800字程度の小論文を書いて、直接または郵送、電子メールで提出してください（応募書類は返却いたしません）

※応募用紙は、市ホームページからも入手できます。

◆**申し込み・問い合わせ**
 〒325-1850
 共栄社108-1
 那須塩原市企画情報課企画政策係

☎0287(62)7106
 ✉kikaku@city.nasushiio.nagano.jp

総合計画

基本構想

- ◆**期間** 平成19～28年度の10年間
- ◆**概要** 本市のまちづくりの基本理念と将来の都市像を定め、その実現に向けた目標年次の見通しと施策の大綱を示したもの

基本計画

- ◆**期間**
 【前期】平成19～23年度の5年間
 【後期】平成24～28年度の5年間
 ※前期基本計画は、平成18年度に策定しました。今年度からの2カ年で後期基本計画を策定します。
- ◆**概要** 基本構想に掲げる将来都市像を実現するための主要な事業を総合的、体系的に示したもの

国民年金保険料の納付は、お得な『前納制度』をご利用ください

問い合わせ 大田原年金事務所 ☎0287(22)6313

前納制度とは、保険料を一括で前払いすることで保険料が割引になる制度です。現在、利用できる前納制度の今年度納付は、6カ月前納が利用できます。

- ① 平成22年10月分から平成23年3月分までを現金（前納納付書）で納めた場合
 納付期限は平成22年11月1日です。

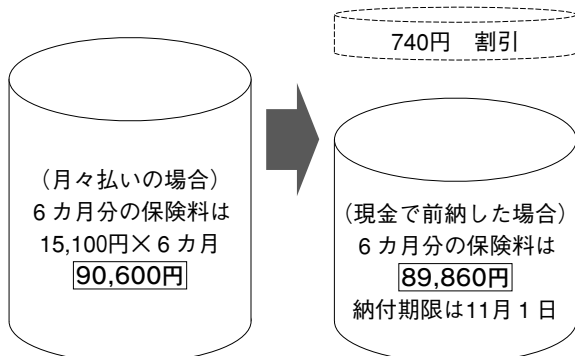

- ② 平成22年10月分から平成23年3月分までを口座振替で前納した場合
 口座振替日は、平成22年11月1日です。

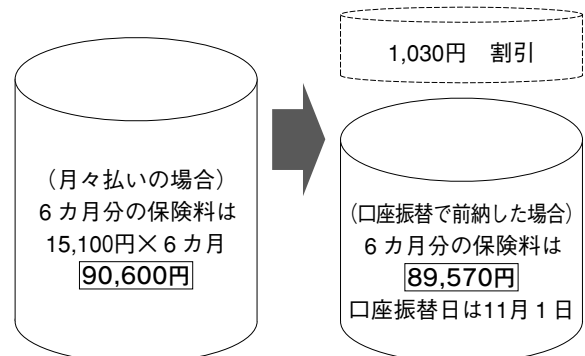

※口座振替の前納の申し込みは8月末日までです。

地域福祉活動人材育成研修会の開催

社会福祉協議会では、市民を対象とした地域福祉活動を支える人材育成研修会を開催します。

もう一度、地域の「つながり」「支え合い」を取りもどし、市民の皆さん自身で安心できるまちづくりを進めていきましょう。

とき 9月6日(月) 午後1時30分～4時

ところ いきいきふれあいセンター

内容

「地域福祉活動のために…シリーズ②活動に組織は必要？」

①講演 「地域の連携や協働の仕組みづくり」について

講師 淑徳大学 小倉常明教授

②参加者同士の懇談 ・福祉活動組織について

参加費 無料

問い合わせ 市社会福祉協議会本所地域福祉課

☎0287(37)5122

認知症サポーター養成講座受講者募集

とき 9月1日(水) 午後2時30分～4時

ところ シニアセンター

参加料 無料

定員 25人程度

内容 認知症に関する正しい知識、早期発見と治療・予防、対応と支援方法、地域で支えていくには、認知症サポーターとは、などを楽しく学べます

講師 地域包括支援センターさちの森と地域包括支援センターあぐりの職員を中心とした認知症キャラバンメイト数人で担当

その他 受講者に、認知症の人と家族を支援する目印として、オレンジリングを配布します

申し込み・問い合わせ

シニアセンター

☎0287(73)2210

シリーズ 那須塩原市災害時要援護者対応マニュアル解説 ②

災害が発生したときに高齢者や障害者など、ひとりでは迅速に避難できない人（災害時要援護者）の命を守るためには、行政と地域が連携し、さらに地域が一丸となって防災活動・避難活動を支援することが重要です。

市では「災害時要援護者対応マニュアル」を策定し、今年4月に公表しました。



災害時要援護者台帳登録制度とは・・・

風水害や地震、火災などの大規模な災害が発生したとき、要援護者（7月20日号解説）の避難誘導や安否確認など、支援活動が迅速かつ円滑に行われるよう必要な情報を収集、管理するための制度です。

この制度によって得られた要援護者の情報に基づき、お互いが助け合い協力しあって、安全で安心な避難行動や救護支援活動ができるよう、皆様のご理解とご協力をお願いします。

災害時の避難や避難所での生活に不安がある人（災害時要援護者）は、安全に安心して行動できるよう、ぜひ「要援護者台帳の登録申請」を行ってください。

要援護者台帳には、詳細な個人情報に記載されることから、市が一括して原本を管理し、さらにその情報をもとに支援活動にあたる個人、団体に対しては、台帳情報の保管や閲覧等に特段の配慮を要請して個人情報の管理を徹底します。

① 要援護者台帳

要援護者の個人情報（住所、氏名、生年月日、血液型など）のほか、緊急時の連絡先、避難支援者、避難準備情報等の伝達者、かかりつけの医療機関、必要とする援助等、災害時の支援に必要な情報を記載したもので、支援活動のために必要不可欠な情報となります。



今回のテーマは

「要援護者台帳情報の管理と共有」

です。

② 台帳作成と登録申請

要援護者台帳は、専用の用紙が用意されますので、その用紙に必要な事項を記入することになります。

要援護者本人による必要事項の記入や、登録申請が困難な場合には、自治会や民生委員児童委員の援助が受けられるよう事前をお願いしています。

登録申請は、要援護者本人の意思によりますが、申請者の同意承諾によって、救護支援にあたる自治会や関係組織に台帳情報が提供され、要援護者に対する迅速で的確な支援活動に役立てられます。

要援護者台帳は、必要事項を記入した登録台帳を、登録申請窓口にて提出することで受理されることとなります。

登録申請窓口・問い合わせ 困社会福祉課 ☎0287(62)7135
困市民福祉課 ☎0287(37)6231
困総務福祉課 ☎0287(32)2912

児童扶養手当を 「ご存じですか？」

父母の離婚等によって、父または母と生計を同じくしていない児童（ひとり親家庭）や、父または母が重度の障害の状態にある児童を養育している人に支給される手当です。児童とは18歳に達する日以前降の最初の3月31日までの間にある人です。

- 対象となる人
次のいずれかの児童を養育している人
- ① 父母が婚姻を解消した児童
 - ② 父または母が死亡した児童
 - ③ 父または母が重度の障害の状態にある児童
 - ④ 父または母が法令により引き続き1年以上拘禁されている児童
 - ⑤ 父または母の生死が明らかでない児童
 - ⑥ 父または母に引き続き1年以上遺棄されている児童
 - ⑦ 母が婚姻によらないで出産した児童
 - ⑧ 父母ともに不明である児童
- 手当の額（月額）
児童の数、所得に応じて決まります。
- 児童一人
全額支給 4万1720円

一部支給 9850円

4万1710円

○ 児童2人目

5000円加算

○ 児童3人目以降

一人につき3000円加算

その他

○ 平成22年8月1日から父子家庭の父も支給対象となりました。

○ 養育している人が公的年金を受取ることができるとき等は手当は受けられません。

問い合わせ

子ども課

☎0287(62)7138

西市民福祉課

☎0287(37)6231

臨総務福祉課

☎0287(32)2912

《 児童扶養手当 所得制限限度額表 》

扶養親族等の数	平成22年度（平成21年分所得）		
	請求者（本人）		養育者・配偶者 扶養義務者 （本人と同居の親族）
	全部支給 月額 41,720円	一部支給 月額 9,850円 ～41,710円	
0人	190,000円	1,920,000円	2,360,000円
1人	570,000円	2,300,000円	2,740,000円
2人	950,000円	2,680,000円	3,120,000円
3人	1,330,000円	3,060,000円	3,500,000円
4人	1,710,000円	3,440,000円	3,880,000円
5人	2,090,000円	3,820,000円	4,260,000円

※ 限度額の加算、各種控除があります。

8月は食品衛生月間です

問い合わせ

県北健康福祉センター ☎0287(22)2364

食中毒が発生しやすい時期になりました。次のポイントに注意し、予防しましょう。

食中毒の予防3原則 食中毒菌等を ①付けない！ ②増やさない！ ③やっつける！

○食品の購入

- ・消費期限等を確認し、新鮮なものを購入
- ・冷蔵や冷凍が必要な食品を購入した時は、すぐに持ち帰る

○家庭での保存

- ・冷蔵や冷凍の必要な食品は、持ち帰ったらすぐに冷蔵庫や冷凍庫に入れる
- ・冷蔵庫の詰め込みすぎに注意、目安の容量は7割

○調理と食事

- ・加熱は十分に（85℃ 1分間以上が目安）
- ・調理後は室温に長時間置かず、温め直す時も十分加熱

○調理器具も清潔に

- ・まな板、包丁、ふきん等は、使用後に塩素系消毒液や熱湯等で消毒、よく乾燥させる。スポンジ・たわしも乾燥させる。（湿っていると菌が増える）

○手は清潔に（手洗いは食中毒予防の基本）

- ・調理前、食事前に必ず手洗いを。
特に魚・肉・卵を取り扱った後、盛り付け前、動物に触れた後、おむつの交換後、嘔吐物の処理後にも手洗いを忘れずに。

《カンピロバクターについて》

カンピロバクター食中毒は夏場を中心に近年増加傾向にあります。多くは鶏肉の生食や加熱不十分、牛レバーの生食等が原因です。

●予防のポイント

- ・加熱を十分に（十分な加熱により死滅します）
- ・生肉の取り扱い後、手指や調理器具の洗浄・消毒を十分に
- ・生肉を冷蔵庫で保管する時は、他の食品を汚染しないよう注意

《ノロウイルスについて》

感染力がとても強く、食品に付けないことが重要です。アルコール消毒では死滅しないため、塩素系消毒液を使用しましょう。

●予防のポイント

- ・十分な手洗いが重要
- ・下痢や嘔吐等の症状がある人は、食品を直接取り扱う作業は避ける。
- ・食中毒用症状のある患者の便や嘔吐物の処理は、使い捨てのマスクや手袋を使用し、ペーパータオルなどでウイルスが飛び散らないよう静かに拭き取る。
- ・便や嘔吐物が付いた床やドアノブ等は、塩素系の消毒液で浸すように拭き取る。

ごみの出し方についてのお願い

問い合わせ 環境対策課 ☎0287(62)7301

那須塩原クリーンセンター ☎0287(68)1881

間違えやすいごみの出し方や問い合わせが多い内容についてお知らせします。

再度確認いただき、ルールを守ってごみを出しましょう

◆缶類の分別



缶類として出せるものは、
記してある缶だけです。
スチール缶のマークで



のほか、何もマークがついていない缶は**不燃ごみ**として出してください。

◆蛍光灯

拠点回収です。

市庁舎や市公民館など公共施設に設置してあるボックスに入れてください。
※ごみステーションに出せません。

※店舗により店頭回収も可能です。(各店舗に確認してください)

◆白熱球・LED電球

不燃ごみです。

不燃ごみ用指定ごみ袋に入れてごみステーションに出してください。

◆雨の日の紙類

新聞・段ボール、紙パック・雑誌・その他の紙の回収

◆剪定枝

収日に雨が降っていても、回収します。

家庭から出た剪定枝を、ごみステーションに出す場合や那須塩原クリーンセンターに持ち込む場合は、左の表のとおり最大の長さや太さ、手数料が決まっています。
また、枝についている葉や板切れは可燃ごみ用指定

排出先	規定(最大)	手数料	備考
ごみステーション	長さ 50cm 太さ 5cm		しばって出す 指定ごみ袋不要
那須塩原 クリーンセンター	長さ 50cm 太さ 5cm	無料	
	長さ 1.5m 太さ 5cm	有料	10kg/100円

◆那須塩原クリーンセンター

ごみの持ち込みは、昨年度から稼働している那須塩原クリーンセンターにお願いします。

合併前の旧市町にありました黒磯清掃センター、西那須野清掃センター、塩原クリーンセンターの3施設は現在閉鎖しています。

【所在地】
葛沼593

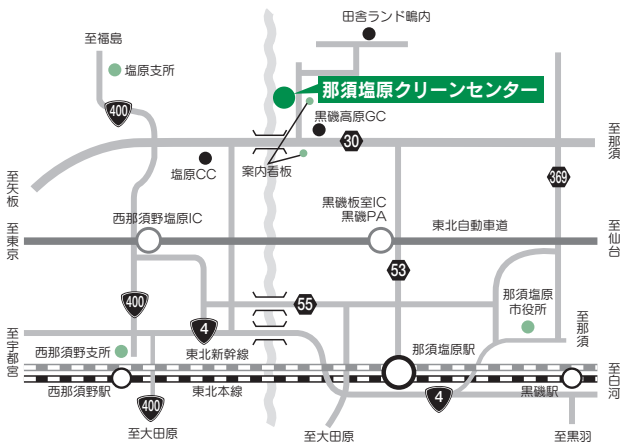

ごみ袋で出してください。
最大の長さや太さを超えないよう注意してください。

廃棄物の野外焼却
(野焼き行為)は法律により
禁止されています

家庭から出るごみを「地面に穴を掘って焼却」したり、「ドラム缶や簡易焼却炉を用いて焼却」したりする野外焼却(野焼き行為)は法律により、原則、禁止されています。これに違反すると、

5年以下の懲役若しくは1000万円以下の罰金又はこれらの併科に処せられます。

家庭から出るごみは、野外で焼却せずに、地区のごみステーションに出すか、那須塩原クリーンセンターに持ち込むなど、決められた方法での処理をお願いします。

環境対策課

☎0287(62)7144



野焼き行為は禁止です

図書館だより

ご利用ください 資料検索・予約サービス
= さらに便利になりました!! =

問い合わせ

西那須野図書館 ☎0287(36)6001
 黒磯図書館 ☎0287(63)9031
 塩原図書館 ☎0287(35)2006

自宅のパソコンや携帯電話、市内の各図書館に設置されている資料検索専用パソコン（タッチパネル）を使って、市の図書館の資料検索や予約、利用状況の確認などが行えます。さらに便利になったサービスをご利用ください。

図書館資料の貸出や予約などのサービスを利用するには利用者カードが必要となりますので、各図書館または図書館分室（各地区公民館内）で手続きをしてください。

また、この資料検索・予約サービスを利用するには、パスワードの登録が必要になります。すでに登録している人は以前のパスワードがそのまま使用できます。まだ登録していない人、パスワードをなくしてしまった人は、各図書館で手続きをしてください。

「どんなことができるの？」

◆資料検索・予約

市の図書館で所蔵している本・雑誌・A V資料の検索が行えます。また、検索した資料の予約ができます。

なお、希望する施設（お近くの図書館・公民館）を資料の受取場所に指定することができます。連絡方法もメールや自宅・携帯電話、連絡不要などから選ぶことができます。

◆人気資料の一覧などが見えます

市の図書館で人気の資料一覧や貸出・予約ランキングなどを見ることができます。

◆利用状況確認

利用状況確認の画面からは、貸出状況や予約状況の照会、パスワード変更やメールアドレス登録・変更などの手続きが行えます。



各図書館に設置されている資料検索専用のパソコン（タッチパネル）

詳しくは、各図書館に問い合わせてください。

《塩原図書館》夏休み映画会&夏休み工作会

催し	日時	内容	参加費	定員	申し込み
夏休み映画会	8月18日(水) 午前10時～正午	映画「アイスエイジ3」の上映	無料	20組	不要
夏休み工作会	8月24日(火) 午前10時～正午	くるくるレインボーをつくろう！ (幼児～小学校低学年向きの工作)	無料		8月20日(金)までに塩原図書館へ。

◆ところ 塩原図書館 ◆問い合わせ 塩原図書館 ☎0287(35)2006

《西那須野図書館》館内にカートを設置しました

西那須野図書館では、来館者に利用していただくため、館内にカート（写真）を設置しました。

貸し出しなどの際に利用してください。

問い合わせ 西那須野図書館 ☎0287(36)6001



館内で資料を運ぶときなどに便利です



板室温泉には

こんな地蔵様が！

板室街道の戸田の交差点を直進、染み入る緑の林間を築し、那珂川支流木の俣川を渡りしばらく行くと、出湯の里板室温泉に着く。1059(康平2)年に発見されたという板室温泉は、ややぬるめの湯で神経痛、関節炎など、さまざまな効能があるといわれ、古くから湯治場として親しまれた歴史ある温泉地である。

板室温泉の周辺には、深山湖・木の俣川遊歩道・乙女の滝・沼ッ原湿原、連なる山々と清流な川と巨石群を流れ下る溪谷など、奥深い自然を満喫するには絶好のスポット。特に萌芽の春の緑と錦秋の色は筆舌に尽くしがたい自然の輝きに染まる。

今回は、板室温泉を囲むように点在する3地蔵を紹介いたします。

板室温泉手前を左に、深山湖への道を7〜8分車を走らせると、左に「木の俣地蔵」の標識がある駐車場に着く。



その林の小径を少し登ると、樹齢500年の桂の木と、樹元の祠に小さな地蔵様が佇立している。桂に抱かれた幼児の立ち姿はけなげで、子育て・子宝祈願所となっている。



次に板室温泉街の奥から上の原園地への石段を登っていくと板室温泉神社に着く。境内には二つ目の地蔵「身代わり悪病神叩き出し地蔵」があり、神社は関節炎・神経痛治療祈願所となっている。



三つ目は板室温泉街を那須方面に坂道を走るとすぐ左に「籠岩地蔵」入り口の看板が立っている。標識に従い階段の道を登ると、巨大な岩の壁面の窪みに乳がんが湯治で治愈したことへのお礼として納められた、左胸をあらわにした数十体の仏像が安置されている。乳がんの治療祈願に訪れる人が多いという。

それぞれが歴史のある地蔵尊であり、緑と巨岩と清流の見事な木の俣溪谷を、散歩がてら皆さんも訪ねてみてはいかがですか？

【広報モニター 赤川貞城 松木隆雄】

※見学の際は、足元に注意してください。

問い合わせ

☎0287(62)7109

消費生活

相談

あんなこと
こんなこと

テレビショッピングのトラブル
「申し込みは慎重に！」

部屋にいながらにしてショッピングができる通信販売。中でも映像や音声に伴うテレビショッピングの人気は根強いものがありますが、その一方でさまざまなトラブルも起きています。

問題点

テレビショッピングは、テレビという特性から臨場感あふれた商品紹介など、商品の特長などがインパクトを持って紹介されています。

半面、商品の使用上の制限など消費者にとってデメリットとなる点や、連絡先・返品の有無など契約の際の重要な事項については、表示されているものの、瞬間的な表示で終わってしまう消費者に正確に理解されないケースがあります。

消費者へのアドバイス

- 申し込み時には購入する商品の大きさや重さ、使用の方、使用上の制限の有無など確認しましょう。
- テレビショッピングは、通

信販売にあたり訪問販売に見られる不意打ち的な勧誘があるわけではないので、購入後も一定の期間内であれば無条件で解約を認めるクーリングオフの制度はありません。

○いったん契約してしまうとその解除や返品については事業者の設けたルールによることとなります。返品できないケースもあります。契約の際には、返品できるかどうかを必ず確認しましょう。

○申し込みにあたっては、事業者の連絡先、商品名や購入金額、引き渡し時期、返品条件などをメモしておき、万が一のトラブルの際に連絡ができるようにしておきましょう。

消費生活センター

(ゆ〜バスいきいきふれあいセンター前下車)
☎0287(63)7900
開設時間 平日の午前8時
30分〜午後5時

ゆ〜バス

夏休み
家族でのんびり市内散策はいかがですか



夏休みを利用して「ゆ〜バス」で家族のんびりと市内散策はいかがでしょう。

どれだけ乗っても1回200円

乗降り自由の1日券は400円

※小中学生は半額、幼児は無料です。

路線図、時刻表は、市の庁舎・公民館などに置いてあります。また、市のホームページにも掲載中です。



《ゆ〜バスの問い合わせ》

ジェイアールバス関東 ☎0287(36)0109

やしお観光バス ☎0287(37)3335

生活課 ☎0287(62)7127

まさか…

乗用車に子どもが閉じ込められた！

(独)国民生活センターによると、便利なはずの乗用車の電子キーについてこんなトラブルが報告されています。

【事例】

電子キーを車内に置いたまま車外に出たら、誤作動で子どもが中に閉じ込められてしまった。ディーラーに伝えたら「電池の残量が少なくなると誤作動を起こすことがある」と説明された。

【アドバイス】

- ・降車するときは、必ず鍵を持っていることを確認しましょう。
- ・エンジンが停止しているときに電子キーの電池が切れると、ドアが施錠されてしまう車種があります。電池が切れないように定期的に交換しましょう。
- ・電池が切れた場合のドアの解錠方法をあらかじめ確認しておきましょう。

見守り新鮮情報

検索 <http://www.kokusen.go.jp/mimamori/index.html>

マシュー・ドルマン 先生

Introduction of
ALT

私は西那須野中と東小の2校でALTとして子どもたちに英語を教えています。

私は現在22歳です。昨年8月、大学卒業と同時にイギリスのブリストルから日本にやって来ました。私は旅行が大好きなので、日本には絶対来たいと思っていました。

那須塩原に着いた最初の夜は、漢字で表記されたエアコンのリモコンが使えず、熱帯夜を味わいました。またガスの元栓の開け方が分からず、シャワーは水浴びに、夕食のカレーはコーンフレークに変わりました。初めて遭遇した黒い巨大な虫(ゴキブリ)に慌てて土鍋のふたをかぶせ、そのまま2日間を過ごしました。

また震度3の地震に見舞われた夜は、恐怖におののいて「どうすればいいの?」と思わず教育委員会の先生に電話をかけてしまいました。(イギリスに地震はないんです。)

旅行の他にも、作曲やピアノ演奏、サッカー、そして、下手な日本語を話すことが私の趣味です。あ、「カラオケ」を忘れていました。日本はなんてすてきな国なんですか。

最近文化の違いに困ったことはありませんが、私の部屋を熱心に訪れてくれる日本の巨大な虫たちと日々戦っています。どうも私は彼らに気に入られてしまったみたいです。

私は少なくともあと1年はALTとして子どもたちに英語を教えながら、日本での素晴らしい冒険を楽しみたいです。

出会った子どもたちが、私を通して異文化を感じてくれたら嬉しく思います。



隔月で市内のALTを紹介しています。

くらしの情報

市役所本庁舎 〒325-8501	共墾社108番地2
西那須野庁舎 〒329-2792	あたご町2番3号
塩原庁舎 〒329-2993	中塩原1番地2
箒根出張所 〒329-2801	関谷1266番地4

お知らせ

『水道料金早見表』を配布します

8・9月の水道メーター検針の際に、『水道料金早見表』を地域ごと各戸に配布します。早見表は、統一後の水道料金を使用水量ごとに記したもので、市役所各庁舎の水道窓口でも配布しているほか、ホームページからもダウンロードできます。

新材料の適用は、偶数月検針の地域の人は平成22年12月検針から、奇数月検針の地域の人は平成23年1月検針からとなります。

問い合わせ
国水道管理課 ☎(37) 5145

忘れていませんか 子ども手当の申請

子ども手当は、中学校修了までの子どもの養育者に対し、対象の子ども一人当たり月額1万3000円が申請月の翌月から支給されます。

まだ手続きをしていない場合でも、4月1日現在、本市で受給要件に該当していた人は、9月30日までに申請すれば、4月分から支給になります。

【お詫びと訂正】

7月20日号に掲載した現況届の手続きで、住民票が重要な人は、子どもと別居(市外)している人のみです。

問い合わせ
子ども課 ☎(62) 7138
国市民福祉課 ☎(37) 6231
塩原福祉課 ☎(32) 2912

土・日曜に市税の納税相談を行います

とき
 8月21日(土)・22日(日)
 午前9時～午後4時

ところ
 市役所本庁舎(黒磯)その他

印かん、収入状況や支出状況が分かるもの、などを持ってください

問い合わせ
国収税課 ☎(62) 7190

木造住宅耐震診断・改修補助金制度を利用してください

市では、昭和56年5月以前に建築された住宅に対する耐震診断費用・耐震改修費用の補助を行っています。

◆耐震診断費補助
対象
 ①補助対象となる住宅
 ・2階建て以下の一戸建て木造住宅(併用住宅の場合は住宅部分の床面積が1/2以上であること)
 ・貸家でないこと
 ・着工が昭和56年5月31日以前であること

②補助対象者
 ・対象となる住宅を所有し(法人を除く)住んでいる人
 ・国、県および市税の滞納がない人

補助金の額
 耐震診断費にかかる費用の2/3の額
 ※上限は10万円。

◆耐震改修費補助
対象
 ①補助対象となる住宅
 ・耐震診断費補助①と同じ
 ・栃木県住宅耐震推進協議会による耐震診断の結果、改修工事が必要と診断された住宅であること

②補助対象者
 耐震診断費補助②と同じ

補助金の額
 耐震改修費にかかる費用の1/2の額
 ※上限は60万円。

◆耐震アドバイザー派遣
 市民の皆さんからの要請に応じて、耐震アドバイザー(耐震の専門家)が自宅に向き、耐震化に関する相談を受けます。

個人の費用負担はありません。気軽に相談してください。

申し込み・問い合わせ
国建築指導課 ☎(62) 7169

住民票・印鑑登録証明書を鍋掛公民館・南公民館で請求できます

受付日時 毎週火～金曜
 午前8時30分～午後5時
 ※公民館の休館日を除く。

手数料 200円/1通

問い合わせ 鍋掛公民館 ☎(60)1164
 南公民館 ☎(36)7341

住民票除票の取得と印鑑登録はできません。



BEAM'S ベースボールクラブスポーツ少年団
 スクール生(小・中学生)・クラブ生(小学生) 募集

活動場所: 稲村小、黒磯中、BS体育館
 活動日時: 火・金曜日 19:00~21:00
 (クラブ生は、土・日曜の日中、練習・試合あり)

コース: 週1回(月4回)または週2回(月8回)
 入会金: 5,000円
 月料金: 週1回コース 2,000円、週2回コース 4,000円
 連絡先: BEAM'S 代表 片山博実 TEL 090-9675-8235
 財) 日本体育協会 軟式野球公認コーチ

※市内は市外局番0287を省略しています。

勤労者住宅資金の 「」案内

勤労者住宅資金融資制度は、働く人のマイホーム取得の援助資金として、中央労働金庫と協同で貸し付けをするものです。

対象

- ① 次の要件をすべて満たす人
- ② 税の滞納がない人
- ③ 市内居住者、または市内の同一事業所に1年以上勤務している人
- ④ 年収の12分の1の額が返済金の5倍以上であること
(世帯員の収入加算可)

融資条件

市内で自ら居住する住宅の新築、増改築または家屋の購入、住宅用地購入を目的とするもの（5年以内の住宅建築が条件）

融資限度額

1世帯当たり1千万円以内

金利

年利2・78%（固定金利）

返済期間 25年以内
返済方法 毎月またはボーナス併用
保証人 機関保証または個人保証（2人以上）

特典 労金で融資残高の範囲内で

・ 火災最高1千万円
・ 生命最高1千万円
の掛け金を負担します

申し込み・問い合わせ
中央労働金庫矢板支店

☎0287(43)2424

毎月勤労統計調査 特別調査に協力を

厚生労働省では、1〜4人規模事業所における賃金、労働時間および労働者数の動向を、全国および都道府県別に明らかにする目的をもつ調査を実施します。

調査対象となる事業所には、期間中に調査員が訪問して、調査内容を伺い、調査票を作成します。

調査票に書かれた事柄は、「統計法」により、秘密が守られます。また、統計以外の目的に用いられることは禁じられていますので、調査への協力をお願いします。

調査期間 8〜9月

対象 今年7月31日現在で、労働者を1〜4人雇用している事業所

問い合わせ
国市民協働推進課 統計係
☎(37)7833

「はかり」の定期検査 を行います

今年「はかり」の定期検査の年です。

商店での取引や薬剤の調査のほかり、病院・学校などで証明に使用している体重計などは、2年に1度の検査を受けなければなりません。検査日などは次のとおりです。

と	き	ところ
9月7日(火) 8日(水)	午前10時～正午 午後1時～3時 ※9日と16日は 午後2時30分 まで。	西那須野 商工会館
9日(木)		高林活力倍増 センター
10日(金) 13日(月) 14日(火)		市役所本庁舎
16日(木)		市役所塩原支所
17日(金)		ハロープラザ

問い合わせ

商工観光課

☎(62)7154

産業観光建設課

☎(37)5107

産業観光建設課

☎(32)2914

米トレーサビリティ法 が施行されます

消費者の視点に立つて米流通の適正化を図るため、平成22年10月1日から米トレーサビリティ法が施行されます。

これにより、米や米加工品の取引等の記録の作成・保存と産地情報の伝達が義務づけられます。

詳しくは市のホームページに掲載してあります。

対象

- ① 米生産者と米や米加工品取扱業者
- ② 米販売農家、農協、米販売店
- ③ 米やご飯を提供する飲食店

対象品目

- ① 玄米、精米
- ② ご飯料理（白飯、おかゆ、赤飯、寿司、チャーハンなど）
- ③ その他（米粉、米こうじ、もち、米菓、清酒、みりんなど）

問い合わせ
関東農政局栃木農政事務所
☎028(633)3426

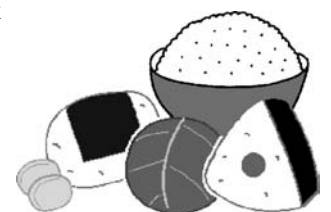

8月は個人事業税（1期分）の 納付月です

納期限 8月31日(火)

次回から口座振替での納付を希望する人は、納税通知書に同封の「預金口座振替依頼書」に記入し、返送してください。

問い合わせ

大田原県税事務所 ☎0287(23)4172

8月は経済産業省主唱の 電気使用安全月間です!



那須塩原市人口予想クイズ

10月1日の国勢調査で、那須塩原市の人口は何人になるでしょうか？
より近い人口を予想した人に、豪華賞品をプレゼント！

賞品 1等 商品券(20,000円分)、2等 商品券(15,000円分)、3等 商品券(10,000円分) 各1人
※1～3等になった人は本人に連絡後、広報紙に掲載します。

4等 図書カード(3,000円分) 15人、5等 図書カード(1,000円分) 50人

選考基準 来年2月に発表される国勢調査速報値を基準として、速報値に近い人口を予想した人から順位をつけます(同じ回答の場合は抽選)

応募資格 市民

応募方法 はがき、または市ホームページのメールフォームから申し込んでください

※予想人口、氏名、年齢、住所、電話番号、学校・学年(学生のみ)を明記すること。

申込期限 10月1日(金)(当日消印有効)

申し込み・問い合わせ

〒329-2725 那須塩原市あたご町2-3

那須塩原市 市民協働推進課 統計係 ☎(37)7833

国勢調査の人口推移

S60.10.1	91,376人
H2.10.1	97,771人
H7.10.1	105,127人
H12.10.1	110,828人
H17.10.1	115,031人
※H22.6.1	時点での人口
	117,017人

地籍調査に協力を

地籍調査は、皆さんの大切な財産である土地について、国土調査法に基づき調査、測量を行い、その成果を地図や簿冊にまとめて活用するもので、法務局備え付けの公図や登記簿も更新されることとなります。

市では、上大塚新田地区(大字上大塚新田の一部と大字佐野の一部)の立ち会い調査を実施します。

市から関係者へ通知があったときは、立ち会いなどの協力をお願いします。

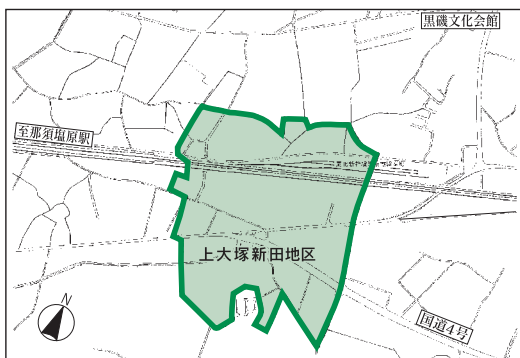

問い合わせ

☎(62)7161

☎(62)7161

田園空間博物館からのおねがい

田園空間博物館では西那須野・接骨木・横林地区の小中学生を対象として、身近なところにある田園空間博物館施設(サテライト)風景の絵画を募集し、コミュニティ祭りなどで絵画展を行う計画をしています。

夏休み期間中、子どもたちがサテライト(お寺や神社など)風景の写生を行っていますので、皆さんの協力をお願いします。

田園空間博物館運営協議会事務局(国産業観光建設課内)
☎(37)5108

募集

動物写真コンテスト

ペットの写真コンテスト

『うちのコ(動物)見て見て!』

コンテスト』開催!

9月23日(木・祝)、栃木県動物愛護指導センターで「2010とちぎ動物愛護フェスティバル」が開催されます。

その中で行われる写真コンテストの作品を募集します。応募いただいた人全員に参加賞を、入賞者には賞状・記念品を郵送いたします。

応募規格

ペットの写真 1枚

※L規格(127mm×89mm)

※ペットの種類、写真に写っている頭数は問いません。

※応募は一人1枚まで。

申込方法

ペットの写真(L規格1枚)

とあわせて、郵便番号・住所・電話番号・氏名・コメント(15文字以内)を記載

したものを、持参または郵送で申し込んでください

申込期限 8月31日(火) 必着

その他

応募写真の返却は不可

申し込み

〒321-0166

宇都宮市今宮4-7-8

栃木県動物愛護指導センター

「うちのコ(動物)見て見て!」

コンテスト」係

問い合わせ

2010とちぎ動物愛護フェ

スティバル実行委員会事務局(栃木県動物愛護指導

センター内)

☎028(684)5458

19

平成22年8月5日号

19

19

19

19

19

19

合併5周年記念 那須野巻狩まつり スタッフ募集

問い合わせ
那須野巻狩まつり
実行委員会事務局
(☎商工観光課内)
☎(62)7154

◆ボランティアスタッフ募集

今年も10月23日(土)、24日(日)に那須野巻狩まつりを盛大に開催します。巻狩ショー、巻狩ゲームや巻狩踊り大会などの多彩なイベントの運営に興味がある人、裏方としてまつりを盛り上げてみたい人を募集します。

対象 18歳以上の市民で、まつり当日(主に24日)およびその事前準備に携われる人

業務内容 総合案内、各種イベントの運営、会場清掃、交通誘導 ほか

申込方法 9月6日(月)までに電話で次へ申し込んでください
※住所・氏名・年齢・職業・電話番号を確認します。

申し込み ☎商工観光課 ☎(62)7154



◆那須野巻狩まつりの主役「頼朝さん」「政子さん」募集

まつりのメインキャスト『源頼朝さん』『北条政子さん』を募集します。

まつりの当日、装束を着て、イベントの主役としてまつりに華を添えてみませんか。

募集人数 各1人

対象 市民 ※10月25日現在で「頼朝」さんは満46歳の男性、「政子」さんは満37歳の女性。

申込方法 官製はがきに住所・氏名・年齢・生年月日・職業・電話番号を記入し、下記まで郵送してください

申込期限 9月6日(月) ※当日消印有効。

その他

- ・応募者多数の場合は、実行委員会において決定します
- ・自薦、他薦は問いません(他薦の場合は、本人の了解を得ること)

申し込み 〒325-8501 那須塩原市共壘社108-2

那須塩原市商工観光課内「頼朝」さん「政子」さん係



◆“武者絵のぼり”を譲ってください

まつりでは、雰囲気盛り上げるために「武者絵のぼり」を飾っています。

皆さんの家庭で使っていない「武者絵のぼり」があったら譲ってください。

**平成23年度採用
県職員(看護師)
採用試験**

試験日
① 作文・適性検査
9月3日(金)
② 面接
9月30日(木)または
10月1日(金)

ところ 県庁東館

対象 昭和45年4月2日以降に生まれた人で看護師免許を有する人
※平成23年春の国家試験で看護師免許取得見込みの人を含む。

定員 40人程度

申込期限 8月27日(金)

申し込み・問い合わせ
県医事厚生課
☎028(623)3158

金融に関する作文・小論文を募集

◆「おかねの作文」コンクール

対象 中学生

申込期限 9月20日(月・祝)その他

学校単位での応募も可

◆「金融と経済の明日」

対象 高校生小論文コンクール

●6月の火災と救急●

火災のテレフォンサービス
☎0180-992009 (黒磯地区)
☎(22)0119 (西那須野・塩原地区)

◎火災…建物 2件・林野 0件・その他 0件
平成22年の累計22件

◎救急…交通 48件・急病 178件・その他 100件
平成22年の累計1,919件

問い合わせ
黒磯那須消防組合消防本部 ☎(62)0864
西那須野分署 ☎(36)2300
塩原分署 ☎(32)2949

◆「金融教育を考える」小論文コンクール

対象
幼稚園教諭、小学校・中学校・高等学校教師、教職をめざす大学生・大学院生、大学教員等研究者

テーマ
金融教育に関する授業や実践報告や研究結果、提言など(タイトルは自由)

応募期限 9月30日(木)

問い合わせ
金融広報中央委員会
☎03(6267)4314
☎www.shiruporto.jp

第5回 那須塩原ハーフマラソン参加者募集

- と き 11月3日(水・祝) 午前8時から受け付け
- と ころ くろいそ運動場および周辺コース
- コ ー ス ハーフ21.0975km (高校生以上)、5km (高校生以上)、3km (中学生)、2km (小学生・ファミリー)、1km (ランウォークの部：障害者手帳を持っている人、またはそれに準ずる人)
- 参 加 費 一般 2,500円、高校生 1,000円、小・中学生 500円、ファミリー (1組) 1,000円、ランウォークの部 無料
- 定 員 2,500人
- 申込期限 9月30日(木) 消印有効 ※定員になり次第締め切り。
- 申込方法 ①インターネット・携帯サイトによる申し込み <http://runnet.jp/>
②郵便振替による申し込み

所定の用紙に必要事項を記入し、参加費等を添えて近くの郵便局窓口にお持ちください。

※郵便振替申し込み用紙設置場所一覧

☑商工観光課、☑スポーツ振興課、☑産業観光建設課、☑箒根出張所、くろいそ運動場、にしなすの運動公園、三島体育センター、塩原B&G海洋センター、市内の各公民館・図書館

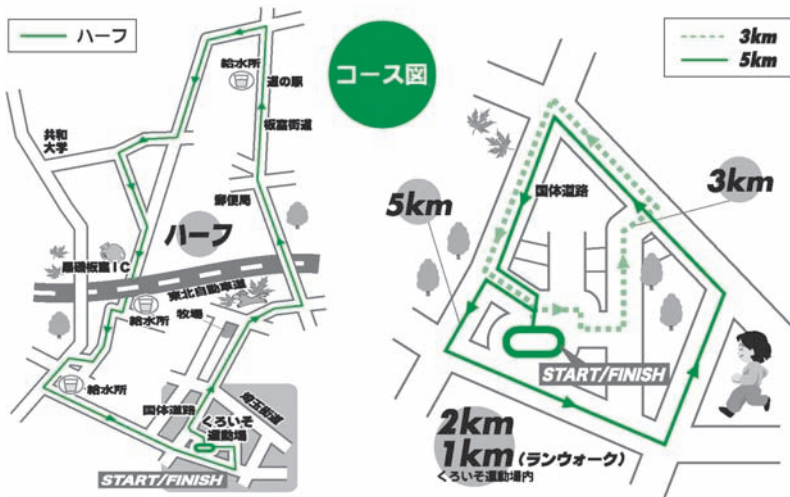

大会当日のボランティアスタッフ (走路員・給水係など) 募集中!

那須塩原ハーフマラソン実行委員会では、大会運営のためのボランティアスタッフを募集します。スタッフには、スタッフジャンパーおよび昼食を支給します。

問い合わせ
☑スポーツ振興課 ☎(37)5439

イングリッシュキャンプ 参加中学生募集

那須塩原市国際交流協会は、毎年中学生を対象としたイングリッシュキャンプを実施しています。

ALIT (予定) の皆さんと一緒にゲームやキャンプをしながら、英語での会話を楽しんでみませんか。

と き 10月11日(月・祝)～12日(火)

と ころ 鳥野目河川公園オートキャンプ場 (宿泊はコテージになります)

対 象 市内の中学生

定 員 先着30人

参加費 3000円 (食事代・傷害保険料・宿泊料含む)

申込方法 電話で仮申し込みをした後、申込書に参加費を添えて、申し込んでください

※申込書は市内の中学校か、☑市民協働推進課の窓口にあります。

申込開始日 8月16日(月)
申し込み・問い合わせ
那須塩原市国際交流協会事務局 (☑市民協働推進課内)
☎(62)7151

自衛官募集

◆看護学生

試験日 10月23日(土)
試験会場 自衛隊栃木地方協力本部 (宇都宮市)

対 象

高校卒業 (見込みを含む) 以上で24歳未満の人

◆防衛大学校学生

試験日 11月6日(土)・7日(日)
試験会場 大田市勤労者総合福祉センター

対 象

高校卒業 (見込みを含む) 以上で21歳未満の人

◆防衛医科大学校学生

試験日 10月30日(土)・31日(日)
試験会場 自衛隊栃木地方協力本部 (宇都宮市)

対 象

高校卒業 (見込みを含む) 以上で21歳未満の人

【共通事項】

受付期間 9月6日(月)～10月1日(金)
申し込み・問い合わせ
自衛隊栃木地方協力本部大田地域事務所
☎0287(22)2940

※市内は市外局番0287を省略しています。

那須塩原ソフトテニス 連盟会員募集

那須塩原ソフトテニス連盟の各クラブでは会員を募集しています。ソフトテニスを一緒に楽しみましょう。
問い合わせ

◆黒磯倶楽部(川嶋)

☎080(3091)4087

◆西那須野クラブ(坂)

☎(36)9677

◆ローズクラブ(君島)

☎090(7705)9495

◆早起きクラブ(薄井)

☎(65)0682

◆ガツクラブ(鈴木)

☎090(3527)6219

施設内訓練生 (10月コース)募集

とき

10月7日(木)～来年3月23日

(水)(6カ月間)

ところ

県立東北産業技術専門校
(那須町高久甲)

募集科名/定員

- ・機械加工科/5人
- ・NC機械科/10人
- ・観光サービス科/10人

対象 求職活動をしている人

・新たな職業に就こうとしている人
授業料 無料(教材費等は自己負担)
申込期限 8月27日(金)
その他 9月10日(金)に適性試験、面接などによる選考を行います

申し込み

最寄りのハローワークへ申し込んでください
問い合わせ

県立東北産業技術専門校
☎0287(64)4000

研 修会・講座・教室

褥瘡(床ずれ)対策セミナー

在宅で家族の介護をしている皆さん、褥瘡(床ずれ)で悩んでいませんか。

とき 8月26日(木)

午後5時30分から

ところ 大田原赤十字病院
A館 5階 講義室

内容

栄養管理、褥瘡(床ずれ)好発部位別の除圧方法、褥瘡の局所ケア など

対象 在宅や病院などで家

族などの介護をしている人
定員 70人
参加費 無料
申込期間 8月17日(火)～20日(金)
午前9時～午後4時
申し込み・問い合わせ
大田原赤十字病院
病歴管理室(小峯)
☎0287(23)1122
(内線)2302

介護予防 筋力トレーニング

専門家が指導するので安全に行え、膝や腰などの痛みの軽減にも効果があります。

とき 9月24日以降の
毎週火・金曜

午前9時30分～11時、
午後2時30分～4時

※約3カ月間、24回行います。

ところ 市シニアセンター

内容

体力測定、講義、準備運動、マシン運動、個別運動

対象

65歳以上で介護保険の認定を受けていない市民
※体力に自信のない人、身体機能が低下している人を優先します。

定員 10人

参加費 1回当たり300円
申込期限 9月9日(木)
その他 希望者には送迎有り
申し込み・問い合わせ
市シニアセンター
☎(73)2210

日本語指導者養成講座 (初心者コース)

外国人の人たちに日本語を教えたいため講座です。
今回は、初心者を対象とした講義中心の内容です。

とき 9月19日・26日、10月3日の日曜(全3回)

午後1時30分～3時30分

ところ 東那須野公民館

内容

- 第1回 地域で日本語を学ぶ・教える
- 第2回 日本語で日本語を教える
- 第3回 いろいろな日本語教材

講師 鎌田美千子氏
(宇都宮大学准教授)

定員 先着15人

受講料 500円

申込開始日 8月16日(月)

申し込み・問い合わせ
市国際交流協会事務局
(☎市民協働推進課内)

☎(62)7151

福祉職体験学習

福祉の仕事に興味・関心がある人を対象に、社会福祉施設等での職場体験を行います。

期間

来年3月15日(火)日まで

コース①、②は1日コース

①平日(月～金曜)コース

②休日(土・日曜)コース

③2～3日コース

ところ 県内指定施設

対象 福祉施設に興味・関心がある人(高校生以上)

参加費 無料

申込方法

申込書に必要事項を記入し、福祉人材・研修センターに持参、郵送またはファックスで申し込んでください。
※申込書は、ハローワーク、社会福祉協議会にあります。また、福祉人材・研修センターホームページからも入手できます。

申込期限 来年3月4日(金)
申し込み・問い合わせ
〒320-8508

宇都宮市若草1-10-6

栃木県社会福祉協議会

福祉人材・研修センター

☎028(643)5622

FAX 028(623)4963

勤労青少年ホーム中期講座

勤労青少年ホームは、働く青少年が余暇時間を利用して、スポーツや趣味、文化教養など広く活動の場を提供することを目的とした公共の施設です。各講座のほか、講座参加者でつくる利用者会では年間を通して、さまざまなイベントも実施しています。初めての人も歓迎しますので、ぜひ参加してみてください。

講座名	とき	ところ	内容	定員	教材費	申込期限
アートフラワー（ぶどう・ゆり）	9月8日～11月10日 毎週水曜（全9回） 午後7時～9時	勤労青少年ホーム	11月の作品展に向け、布を使って本物そっくりな「ぶどう」と「ゆり」を作成	15人	8,300円	8月31日（火）
陶芸	9月9日～10月28日 毎週木曜（全6回） 午後7時～9時		11月の作品展に向け、マグカップや時計などを作成	10人	6,000円	8月31日（火）
藍染	9月14日～10月19日 毎週火曜（全6回） 午後7時～9時		11月の作品展に向け、オリジナルTシャツを藍染めで作成	10人	5,000円	9月3日（金）

対象 おおむね35歳以下の市民または市内勤務の勤労青少年
 ※定員に満たない場合は、上記以外の人も受け付けます。
 ※申込者多数の場合は、抽選となります。

その他 教材費以外に利用者会費として、1,000円が必要です

申し込み 勤労青少年ホーム（午後1時～午後6時30分、土・日曜、祝日を除く） ☎(73)5300 ✉home@nshome.jp
問い合わせ 商工観光課（午前8時30分～午後5時15分、土・日曜、祝日を除く） ☎(62)7154

就学義務猶予免除者等の中学校卒業程度認定試験

とき 11月2日（火）
ところ 県庁研修館
受験資格
 ① 就学義務猶予免除者である人、または就学義務猶予免除者であった人で、平成23年3月31日までに満15歳以上になる人
 ② 保護者が就学させる義務の猶予または免除を受けず、かつ、平成23年3月31日までに満15歳に達する人で、その年度の終わりまでに中学校を卒業できないと見込まれることについてやむを得ない事由があると文部科学大臣が認めた人
 ③ 平成23年3月31日までに満16歳以上になる人（①～④の人を除く）
 ④ 日本の国籍を有しない人で、平成23年3月31日までに満15歳以上になる人
申込期間
 8月20日（金）～9月7日（火）
 （郵送の場合は9月7日の消印有効）
試験科目
 国語、社会、数学、理科、外国語（英語）

試験の方法

筆記（視覚に障害のある人については点字）
 ※特別の配慮を必要とする場合は別途協議します。
合格発表
 12月10日（金）（予定）
問い合わせ
 県教育委員会教職員課
 ☎028(623)3391

催し

美味しい・上手いなすしおばら感謝祭

西那須野商工会では、話題のiPadや旅行券が抽選で当たる「感謝祭」を実施しています。
 ポスターの貼つてある参加店で食事・買い物をする、500円ごとに補助券を1枚進呈します。10枚集めると、1回抽選できます。
 iPad・旅行券のほかに地域特産品や西那須野共通商品券など豪華賞品が当たります。
 また、抽選会当日はさまざまなイベントを企画しています。イベントに参加できる「パフォーマー」も募集しています。

す。ジャンルは問いません。
サービスマン
 9月26日（日）まで
抽選・イベント日
 10月3日（日）
 午前10時～午後3時
抽選・イベント会場
 西那須野支所庁舎前広場
問い合わせ
 西那須野商工会
 ☎(36)0697

東那須野地区 盆踊り大会

とき 8月16日（月）
 ※雨天の場合は17日（火）。
 ・子どもの部
 午後6時～7時
 ・一般の部
 午後7時～9時
ところ
 那須塩原駅東口市営駐車場
申込方法
 団体（10人以上）で参加する場合は、8月13日（金）までに申し込んでください
その他
 団体賞、特別賞（仮装・おどり等を審査）、参加賞などを用意しています
申し込み・問い合わせ
 東那須野公民館
 ☎(67)1163

合併5周年記念

創作劇「那須野の大地」公演

「市民劇団なすの」による創作劇「那須野の大地」が、次のとおり行われます。那須野が原を開拓した先人達の、汗と涙と家族愛が織り成す感動の舞台。ぜひご観覧ください。



とき 9月19日(日)【昼の部】午後1時開演、【夜の部】午後5時開演
ところ 三島ホール

入場料 無料 ※一人1枚の整理券が必要。数に限りがあるので、配付終了の際はご了承ください。

整理券配付日 8月17日(火)から

※配付場所 園生涯学習課、黒磯文化会館、公民館(三島・西那須野・大山・西・南・狩野・黒磯・塩原・ハロープラザ)

その他 昼の部・夜の部ともに、託児コーナーを設けます。希望する人は8月17(火)~31日(火)の間に園生涯学習課へ申し込んでください(昼の部・夜の部とも先着10人)

【劇団なすのからのお願い】

わらじ・ワラ草履を編める人を探しています。公演を支える大切な小道具です。お手伝いいただける人大募集。

問い合わせ 園生涯学習課 ☎(37)5419

夏休み親子植物観察会

とき

8月21日(土)(小雨決行)
午前9時~正午

集合場所

鳥野目オートキャンプ場管理事務所前

内容

鳥野目河川公園に生育する植物採集と観察記録の作成
※内容は変更となる場合があります。

定員 先着20人

参加費 無料

申込方法 8月9日(月)以降に

電話で申し込んでください
※月~金曜の午前9時~午後5時に受け付けます。

その他 筆記用具、雨具を持参してください

申し込み・問い合わせ
(財)施設振興公社黒磯地区都市公園担当

☎(62)7600

フレッシュファーマーズフェスティバル'10

「食・農・絆」をテーマに、消費者との交流を目的として、県内の農業青年が集まり、自分たちが作った農産物、またそれを活かした飲食物の販売

を行います。

さらに、見て・触れて楽しめる農業体験や、カブトムシの無料配布など、楽しいイベント盛りだくさんです。

とき

8月22日(日)(荒天中止)
午前9時~午後2時

ところ

ろまんちっく村にぎわい広場(宇都宮市新里町丙)

問い合わせ

県経営技術課

☎028(623)2317

那須塩原市スポーツ・レクリエーション祭(塩原会場)

いろいろなニュースポーツが体験できます。ぜひ、遊びに来てください。

参加費も用意しています。

とき

8月22日(日)午前9時から

ところ 箒根中学校

対象 市民、市内勤務者

参加費 無料
その他 運動のできる服装で参加し、体育館シューズを持参してください

問い合わせ
園スポーツ振興課
☎(37)5439

ふれあい懇談会

那須塩原市地域自立支援協議会(※)では、障害のある人や保護者のほか、さまざまな立場の人との幅広い交流を目的とした「ふれあい懇談会」を開催します。

※地域自立支援協議会とは

障害者団体の関係者などで構成され、市の障害福祉施策に対するさまざまな提案などを行います。

とき

8月23日(月)
午後1時30分~3時

ところ

社会福祉法人太陽の里福祉会 セルプくろいそ(上中野53)

内容

障害のある人および保護者などが、日ごろ感じていることなどをテーマとした懇談会

対象

障害の有無に関わらず、誰でも参加できます

定員 35人

申込期限 8月16日(月)
申し込み・問い合わせ

市地域自立支援協議会事務局(園社会福祉課内)
☎(62)7026

ショパン生誕200年記念 ピアノと物語「ジョルジュ」

今年、ピアノの詩人ショパン生誕200年。

ショパンと女流作家ジョルジュ・サンドの愛の物語を、ジョルジュと彼女を支えた弁護士ミッシェルの往復書簡と、ショパンの名曲の数々で描き出します。

とき 9月26日(日) 午後3時開演 ところ 三島ホール
出演



ジョルジュ
(竹下景子)



ミッシェル
(真那胡敬二)



ピアノ演奏
清塚信也
(撮影：満田聡)

入場料 (全席自由) 前売り券 2,000円、当日券 2,500円 ※8月7日前売り開始。

チケット取り扱い 園生涯学習課、三島ホール、ハーモニーホール

※西那須野地区文化協会会員も取り扱います。

問い合わせ 園生涯学習課 ☎(37)5419

くらしの情報

※市内は市外局番0287を省略しています。



夏のごとも劇場 「劇団らくりん座公演」

子どもたちがよく知っている民話を楽しい劇にしました。家族やお友だち、みんなで見に来てね。

とき

8月28日(土)

午前9時30分 開場

午前10時 開演

ところ 三島ホール

内容

「3びきのやぎのおはなし」

ほか 1本

入場料 無料

定員 先着450人

※事前申し込み不要。

問い合わせ

三島公民館

☎(36)8531

青木邸コンサート

大規模な改修工事が終了し、美しく化粧直された青木邸に、ぜひお出かけください。



とき

8月29日(日) 午後3時

※雨天中止。

ところ 青木邸前庭

出演

なみなみオールスターズ
(ポピュラー、ラテン、ジャズ、演歌など、さまざまなジャンルに挑戦している
社会人ブラスバンドです)

曲目

インザムード、未来予想Ⅱ、三木たかしメドレー、マンボメドレー ほか

入場料 無料

※コンサート終了後、青木邸内を無料で観覧できます。

その他

駐車場が少ないので、乗り合わせて来てください

問い合わせ

園生涯学習課

☎(37)5419

那須地方 食と農の交流会

農村地域で活躍している農村生活研究グループのメンバーと米粉料理を体験してみませんか。

お米や農産物の事など交流しながら、家庭で手軽にできるピザ作りに挑戦。初めての人や一人でも楽しく参加できます。

とき 9月1日(水)

午後1時〜4時

ところ

大田原市金田北地区公民館
(大田原市市野沢)

対象 那須地方在住者

定員 15人

内容 米粉料理(ピザ、スープ、菓子など)

参加費 500円(保険料込)

持ち物 エプロン、三角巾

主催 那須地区農村生活研究グループ協議会

申込期限 8月20日(金)

その他 参加者の決定は8月23日(月)に厳選な抽選を行い、電話またはファックスでお知らせします

申し込み・問い合わせ

那須農業振興事務所

☎0287(22)2826

FAX 0287(23)4961

Museum Collection

ミュージアム コレクション

Vol.4

たかはし ゆいち

高橋由一

スケッチと石版画

那須野が原博物館

那須野が原博物館のコレクションにおいて、美術の分野で内外ともに高い評価を得ているものに、高橋由一作品集があります。高橋由一は、重要文化財に指定されている《鮭》や《花魁》(共に東京藝術大学博物館蔵で知られる画家で、「近代洋画の祖」といわれる画家です。由一は、文政11年(一八二八)に下野国(栃木県)佐野藩士として江戸屋敷に生まれます。ワグマンやフェノロサに学びつつ油絵を我が物にして行きます。しかし、一時期日本洋画は脚光を浴びますが、その後廃れ、その救いを三島通庸に求めます。そして、由一は三島の土木事業を作品として制作し、後期風景画を確立して行きます。その始

り、このスケッチであり、石版画なのです。当館で所蔵している由一関連の作品としては、まず《山形新道石版画帳》があります。石版画制作のために、由一が三島に依頼した際の見本帳と位置づけています。そして、三島の依頼により由一は、東北へと旅立ちます。その成果としてスケッチ画《石版画下絵》が制作されます。何点制作されたかは定かではありませんが、山形美術館に山形の部54図、当館に福島と栃木の部47図を収蔵しています。下のスケッチ画は、三島が栃木から宇都宮へ移した栃木県庁です。三層からなる洋館の県庁で、威容を誇りました。三島の道路事業の記録画の側面を持つとともに、近代日本の草創期を描いた貴重な作品であり、由一が実際に描いたものとしても貴重なものです。そして、これらのスケッチをもとに石版画帳が制作されます。これを《三県道路完成記念帳》と称しています。この画帳は山形55図・福島53図・栃木20図の3冊組で128図が納められています。



上：宇都宮栃木県庁(スケッチ画)
右上：栗子山隧道(山形新道石版画帳)
右下：栃木県庁ノ図(三県道路完成記念帳)

広報なすしおばら7月5日号(No.133)の24ページに、誤りがありましたので、お詫びして訂正します。
【誤】植物(那須塩原市上塩原産)
【正】植物(那須塩原市中塩原産)

「編集後記」



▼あの市全体が歓喜した夏から30年、今年も甲子園の季節が来ました。黒磯高校が甲子園に出場したことを知らない人が増えていく中で、スポーツはやはり一番にならなきゃダメだと思ふ考えを持った人は私だけでしょうか。④
▼秘書課で募集した施設見学会2回目は、残念ながら雨で中止となってしまいました。市内には、皆さんに紹介したい見所が多くあります。今号で広報モニターが紹介している板室温泉地区も然り。休日に、自分もあらためて歩いてみようと思いました。⑤
▼この号が発行されるころには夏本番を迎えている。はず。毎年塩原のスキー場にユリを撮りに行くのですが、斜面を登るのに一苦労。リフトもあるのですが、体力維持のため今年も徒歩でがんばります。⑥
▼現在開催中の大恐竜展は入館者が8000人を突破したそうです。やはり恐竜の人気はすごい！8月は毎日開館していますので、ぜひこの機会に。その他マスケットキャラ「ダイナソレンジャー」のグッズ(ミニハンカチ、エコバック、ボールペンなど)もお勧めです。⑦